



LOTUS GAYRİMENKUL DEĞERLEME
VE DANIŞMANLIK A.Ş.

Gömeç Sok. No:37
Akgün İş Merkezi Kat 3/8
34718 Acıbadem / Kadıköy / İST

Telefon +90 216 545 48 66 • 67
+90 216 545 95 29
+90 216 545 88 91
Faks +90 216 339 02 81

ePosta bilgi@lotusgd.com

www.lotusgd.com

PEKER GAYRİMENKUL YATIRIM ORTAKLIĞI A.Ş.

Şişli / İSTANBUL

(1 Adet Konut)

GAYRİMENKUL DEĞERLEME RAPORU



Rapor No: 2023 / 931

İÇİNDEKİLER

1.	RAPOR ÖZETİ.....	4
2.	RAPOR BİLGİLERİ	5
3.	ŞİRKET BİLGİLERİ.....	6
4.	MÜŞTERİ BİLGİLERİ.....	6
5.	DEĞERLEME RAPORUNUN TEBLİĞİN 1. MADDESİNİN 2. FIKRASI KAPSAMINDA HAZIRLANIP HAZIRLANMADIĞI HAKKINDA AÇIKLAMA.....	7
6.	MÜŞTERİ TALEPLERİNİN KAPSAMI VE VARSA GETİRİLEN SINIRLAMALAR	7
7.	DEĞERLEME İŞLEMİNİ SINIRLAYAN VE OLUMSUZ YÖNDE ETKİLEYEN FAKTÖRLER	7
8.	DEĞER TANIMI VE GEÇERLİLİK KOŞULLARI.....	8
9.	UYGUNLUK BEYANI VE KISITLAYICI KOŞULLAR	9
10.	TAŞINMAZIN TAPU KAYITLARI	10
10.1.	TAPU KAYITLARI	10
10.2.	TAPU TAKYİDATI	10
10.3.	TAKYİDAT AÇIKLAMALARI	11
11.	BELEDİYE İNCELEMESİ.....	12
11.1.	İMAR DURUMU	12
11.2.	İMAR DOSYASI İNCELEMESİ	13
11.3.	ENCÜMEN KARARLARI, MAHKEME KARARLARI, RİSKLİ YAPI TESPİTİ, PLAN İPTALLERİ V.B. KONULAR.....	14
11.4.	YAPI DENETİM FİRMASI.....	14
11.5.	SON ÜÇ YIL İÇERİSİNDEKİ HUKUKİ DURUMDAN KAYNAKLANAN DEĞİŞİM.....	14
12.	TAŞINMAZLARIN ÇEVRE VE KONUMU	15
12.1.	KONUM VE ÇEVRE BİLGİLERİ	15
12.2.	BÖLGE ANALİZİ	17
12.2.1.	İSTANBUL İLİ:	17
12.2.2.	ŞİŞLİ İLÇESİ:	19
12.3.	DÜNYA EKONOMİSİNE GENEL BAKIŞ.....	20
12.4.	TÜRKİYE'NİN MAKROEKONOMİK GÖRÜNÜMÜ	21
12.5.	MEVCUT EKONOMİK KOŞULLARIN, GAYRİMENKUL PİYASASININ ANALİZİ, MEVCUT TRENDLER VE DAYANAK VERİLER.....	25
12.5.1.	TÜRKİYE GAYRİMENKUL PİYASASINI BEKLEYEN FIRSAT VE TEHDİTLER	27
13.	YAPININ İNŞAAT ÖZELLİKLERİ.....	28
14.	AÇIKLAMALAR	28

15.	EN VERİMLİ KULLANIM ANALİZİ	30
16.	DEĞERLENDİRME.....	30
17.	DEĞERLEME YAKLAŞIMLARI	30
17.1.	PAZAR YAKLAŞIMI.....	31
17.2.	MALİYET YAKLAŞIMI	32
17.3.	GELİR YAKLAŞIMI	33
18.	FİYATLANDIRMA	34
19.	ANALİZ SONUÇLARININ DEĞERLENDİRMESİ	38
19.1.	FARKLI DEĞERLEME METOTLARININ VE ANALİZ SONUÇLARININ UYUMLAŞTIRILMASI VE BU AMAÇLA İZLENEN YÖNTEMİN VE NEDENLERİNİN AÇIKLAMASI.....	38
19.2.	KİRA DEĞERİ ANALİZİ VE KULLANILAN VERİLER	38
19.3.	GAYRİMENKUL VE BUNA BAĞLI HAKLARIN HUKUKİ DURUMUNUN ANALİZİ	38
19.4.	GAYRİMENKUL ÜZERİNDEKİ TAKYİDAT VE İPOTEKLER İLE İLGİLİ GÖRÜŞ	38
19.5.	DEĞERLEME KONUSU GAYRİMENKULÜN, ÜZERİNDE İPOTEK VEYA GAYRİMENKULÜN DEĞERİNİ DOĞRUDAN ETKİLEYECEK NİTELİKTE HERHANGİ BİR TAKYİDAT BULUNMASI DURUMLARI HARİÇ, DEVREDİLEBİLMESİ KONUSUNDA BİR SINIRLAMAYA TABİ OLUP OLMADIĞI HAKKINDA BİLGİ.....	38
19.6.	BOŞ ARAZİ VE GELİŞTİRİLMİŞ PROJE DEĞERİ ANALİZİ VE KULLANILAN VERİ VE VARSAYIMLAR	38
19.7.	ASGARİ BİLGİLERDEN RAPORDA VERİLMEYENLERİN NEDEN VERİLMEDİKLERİNİN GEREKÇELERİ	39
19.8.	MÜŞTEREK VEYA BÖLÜNMÜŞ KISIMLARIN DEĞERLEME ANALİZİ	39
19.9.	HASILAT PAYLAŞIMI VEYA KAT KARŞILIĞI YÖNTEMİ İLE YAPILACAK PROJELERDE, EMSAL PAY ORANLARI	39
19.10.	YASAL GEREKLERİN YERİNDE GETİRİLİP GETİRİLMEDİĞİ VE MEVZUAT UYARINCA ALINMASI GEREKEN İZİN VE BELGELERİN TAM VE EKSİKSİZ OLARAK MEVCUT OLUP OLMADIĞI.....	39
19.11.	DEĞERLEMESİ YAPILAN GAYRİMENKULÜN TAPUDAKİ NİTELİĞİNİN, FİİLİ KULLANIM ŞEKLİNİN VE PORTFÖYE DAHİL EDİLME NİTELİĞİNİN BİRBİRİYLE UYUMLU OLUP OLMADIĞI HAKKINDA GÖRÜŞ İLE GAYRİMENKUL YATIRIM ORTAKLIKLARI PORTFÖYÜNE ALINMASINDA SERMAYE PİYASASI MEVZUATI ÇERÇEVESİNDE BİR ENGEL OLUP OLMADIĞI HAKKINDA GÖRÜŞ.....	39
20.	SONUÇ.....	40

1. RAPOR ÖZETİ

DEĞERLEMİYİ TALEP EDEN	PEKER GAYRİMENKULYATIRIM ORTAKLIĞI A.Ş.
DEĞERLEMESİ YAPILAN GAYRİMENKULÜN ADRESİ	Teşvikiye Mahallesi, Vali Konağı Caddesi, No: 108, D: 95 Şişli/ İSTANBUL
DAYANAK SÖZLEŞME	01 Aralık 2023 tarih ve 2196 - 2023/074 no ile
DEĞERLEME TARİHİ	29 Aralık 2023
RAPOR TARİHİ	08 Ocak 2024
DEĞERLENEN TAŞINMAZIN TÜRÜ	1 Adet bağımsız bölüm
DEĞERLENEN MÜLKİYET HAKLARI	Tam mülkiyet
TAPU BİLGİLERİ ÖZETİ	İstanbul İli, Şişli İlçesi, Teşvikiye Mahallesi, 840 ada, 114 nolu parsel, A Blok, 14. kat, 95 bağımsız bölüm nolu Konut (Bkz. Tapu Kayıtları)
İMAR DURUMU ÖZETİ	"Konut" Alanında kalmaktadır. (Bkz. İmar Durumu)
RAPORUN KONUSU	Bu rapor, yukarıda adresi belirtilen konutun değerinin tespitine yönelik olarak hazırlanmıştır.
RAPORUN TÜRÜ	Konu değerlendirme raporu, Sermaye Piyasası Kurulu düzenlemeleri kapsamında GYO portföyü için ve "Değerleme Raporlarında Bulunması Gereken Asgari Hususları" içerecek şekilde hazırlanmıştır.

GAYRİMENKUL İÇİN TAKDİR OLUNAN TOPLAM DEĞER (KDV HARİÇ)	
ŞİŞLİ İLÇESİ, TEŞVİKİYE MAHALLESİ'NDE YER ALAN 840 ADA, 114 NOLU PARSELDE KONUMLU A BLOK, 95 NOLU BAĞIMSIZ BÖLÜMÜN PİYASA DEĞERİ	62.000.000,-TL
ŞİŞLİ İLÇESİ, TEŞVİKİYE MAHALLESİ'NDE YER ALAN 840 ADA, 114 NOLU PARSELDE KONUMLU A BLOK, 95 NOLU BAĞIMSIZ BÖLÜMÜN AYLIK KİRA DEĞERİ	179.000,-TL
RAPORU HAZIRLAYANLAR	
Sorumlu Değerleme Uzmanı	Sorumlu Değerleme Uzmanı
M. Kıvanç KILVAN (SPK Lisans Belge No: 400114)	Engin AKDENİZ (SPK Lisans Belge No: 403030)

2. RAPOR BİLGİLERİ

DEĞERLEMİYİ TALEP EDEN	PEKER GAYRİMENKULYATIRIM ORTAKLIĞI A.Ş.
DEĞERLEMESİ YAPILAN	Teşvikiye Mahallesi, Vali Konağı Caddesi, No: 108, D: 95 <u>Şişli / İSTANBUL</u>
DAYANAK SÖZLEŞME	01 Aralık 2023 tarih ve 2196 - 2023/074 no ile
MÜŞTERİ NO	2196
RAPOR NO	2023/931
DEĞERLEME TARİHİ	29 Aralık 2023
RAPOR TARİHİ	08 Ocak 2024
RAPORUN KONUSU	Bu rapor, yukarıda adresi belirtilen konutun değerinin tespitine yönelik olarak hazırlanmıştır.
RAPORUN TÜRÜ	Konu değerlendirme raporu, Sermaye Piyasası Kurulu düzenlemeleri kapsamında GYO portföyü için ve "Değerleme Raporlarında Bulunması Gereken Asgari Hususları" içerecek şekilde hazırlanmıştır.
RAPORU HAZIRLAYANLAR	M. Kıvanç KILVAN - Sorumlu Değerleme Uzmanı Lisans No: 400114 Engin AKDENİZ - Sorumlu Değerleme Uzmanı Lisans No: 403030
RAPORA KONU GAYRİMENKUL İÇİN ŞİRKETİMİZ TARAFINDAN YAPILAN SON ÜÇ DEĞERLEMESİ İLİŞKİN BİLGİLER	Konu taşınmaz için şirketimiz tarafından ilk defa rapor hazırlanmaktadır.

3. ŞİRKET BİLGİLERİ

ŞİRKET ADI	LOTUS GAYRİMENKUL DEĞERLEME VE DANIŞMANLIK A.Ş.
ŞİRKET MERKEZİ	Kadıköy/İSTANBUL
ŞİRKET ADRESİ	Gömeç Sokak, No: 37 Akgün İş Merkezi Kat 3/8- 34718 Acıbadem – Kadıköy / İSTANBUL
TELEFON	(0216) 545 48 66-(0216) 545 48 67 (0216) 545 95 29-(0216) 545 88 91 (0216) 545 28 37-
FAKS	(0216) 339 02 81
EPOSTA	bilgi@lotusgd.com
WEB	www.lotusgd.com
KURULUŞ (TESCİL) TARİHİ	10 Ocak 2005
SERMAYE PİYASASI KURUL KAYDINA ALINIŞ TARİH VE KARAR NO	07 Nisan 2005 – 14/462
BANKACILIK DÜZENLEME VE DENETLEME KURUL KAYDINA ALINIŞ TARİH VE KARAR NO	12 Mart 2009- 3073
TİCARET SİCİL NO	542757/490339
KURULUŞ SERMAYESİ	75.000,-YTL
ŞİMDİKİ SERMAYESİ	1.000.000,-TL

4. MÜŞTERİ BİLGİLERİ

ŞİRKET ÜNVANI	PEKER GAYRİMENKUL YATIRIM ORTAKLIĞI A.Ş.
ŞİRKETİN ADRESİ	Cumhuriyet mah. Silahşör cad. Yeniyol sok. No:8/2-3 Şişli / İSTANBUL
TELEFON NO	0212 444 32 64
FAKS NO	0212 241 00 90
KURULUŞ (TESCİL) TARİHİ	25.04.2017
TİCARET SİCİL NO	81769
HALKA AÇIKLIK ORANI	%60,83
KAYITLI SERMAYE TAVANI	1.850.000.000,-TL
ÖDENMİŞ SERMAYESİ	669.833.746,99-TL
FAALİYET KONUSU	Şirketin faaliyet alanları Sermaye Piyasası Kurulu'nun Gayrimenkul Yatırım Ortaklıklarına ilişkin düzenlemelerinde yazılı amaç ve konular ile esas olarak gayrimenkullere, gayrimenkullere dayalı sermaye piyasası araçlarına, gayrimenkul projelerine ve gayrimenkullere dayalı haklara yatırım yapmaktır.

5. DEĞERLEME RAPORUNUN TEBLİĞİN 1. MADDESİNİN 2. FIKRASI KAPSAMINDA HAZIRLANIP HAZIRLANMADIĞI HAKKINDA AÇIKLAMA

Bu rapor, aşağıda belirtilen tebliğ ve düzenlemelere göre hazırlanmış olup, Sermaye Piyasalarında Faaliyette bulunacak Gayrimenkul Değerleme Kuruluşları Hakkında Tebliğin (III-62.3) 1. Maddesinin 2. Fıkrası kapsamındadır.

- Sermaye Piyasası Kurulu'nun III-62.3 sayılı "Sermaye Piyasalarında Faaliyette bulunacak Gayrimenkul Değerleme Kuruluşları Hakkında Tebliğ" ekinde yer alan "Değerleme Raporlarında Bulunması Gereken Asgari Hususlar"
- Sermaye Piyasası Kurulu'nun III-62.1 sayılı "Sermaye Piyasasında Değerleme Standartları Hakkında Tebliğ"
- Sermaye Piyasası Kurul Karar Organı'nın 22.06.2017 tarih ve 25/856 sayılı kararı ile uygun görülen Uluslar Arası Değerleme Standartları (2017)

6. MÜŞTERİ TALEPLERİNİN KAPSAMI VE VARSA GETİRİLEN SINIRLAMALAR

Bu rapor Peker Gayrimenkul Yatırım Ortaklığı A.Ş.'nin talebiyle yukarıda adresi belirtilen ve şirket portföyünde yer alan gayrimenkulün Türk Lirası cinsinden pazar değerinin tespitine yönelik olarak hazırlanmıştır. Müşteri tarafından getirilmiş herhangi bir sınırlama bulunmamaktadır.

7. DEĞERLEME İŞLEMİNİ SINIRLAYAN VE OLUMSUZ YÖNDE ETKİLEYEN FAKTÖRLER

Herhangi bir sınırlayıcı ve olumsuz faktör bulunmamaktadır.

8. DEĞER TANIMI VE GEÇERLİLİK KOŞULLARI

Bu rapor, müşterinin talebi üzerine adresi belirtilen gayrimenkulün pazar değerinin tespitine yönelik olarak hazırlanmıştır.

Pazar değeri:

Bir mülkün, istekli alıcı ve istekli satıcı arasında, tarafların herhangi bir ilişkiden etkilenmeyeceği şartlar altında, hiçbir zorlama olmadan, basiretli ve konu hakkında yeterli bilgi sahibi kişiler olarak, uygun bir pazarlama sonrasında değerlendirme tarihinde gerçekleştirecekleri alım satım işleminde el değiştirmesi gerektiği takdir edilen tahmini tutardır.

Bu değerlendirme çalışmasında aşağıdaki hususların geçerliliği varsayılmaktadır.

- Analiz edilen gayrimenkullerin türü ile ilgili olarak mevcut bir pazarın varlığı peşinen kabul edilmiştir.
- Alıcı ve satıcı makul ve mantıklı hareket etmektedirler.
- Taraflar gayrimenkuller ile ilgili her konuda tam bilgi sahibidirler ve kendilerine azami faydayı sağlayacak şekilde hareket etmektedirler.
- Gayrimenkullerin satışı için makul bir süre tanınmıştır.
- Ödeme nakit veya benzeri araçlarla peşin olarak yapılmaktadır.
- Gayrimenkullerin alım - satım işlemi sırasında gerekebilecek finansman, piyasa faiz oranları üzerinden gerçekleştirilmektedir.

9. UYGUNLUK BEYANI VE KISITLAYICI KOŞULLAR

Bilgi ve inançlarımız doğrultusunda aşağıdaki hususları teyit ederiz.

- a. Raporda yer alan görüş ve sonuçlar, sadece belirtilen varsayımlar ve koşullarla sınırlıdır.
Tümü kişisel, tarafsız ve önyargısız olarak yapılmış çalışmaların sonucudur.
- b. Şirketimizin değerlendirme konusunu oluşturan tesis ve mülklere ilişkin güncel veya geleceğe dönük hiçbir ilgisi yoktur. Bu işin içindeki taraflara karşı herhangi bir çıkarı ya da önyargısı bulunmamaktadır.
- c. Verdiğimiz hizmet, herhangi bir tarafın amacı lehine sonuçlanacak bir yöne veya önceden saptanmış olan bir değere; özel koşul olarak belirlenen bir sonuca ulaşmaya ya da sonraki bir olayın oluşmasına bağlı değildir.
- d. Şirketimiz değerlemeyi ahlâki kural ve performans standartlarına göre gerçekleştirmiştir.
- e. Şirketimiz, ekspertiz raporu tarihinden sonra gayrimenkulde meydana gelebilecek fiziksel değişikliklerin ve ekonomide yaşanabilecek olumlu ya da olumsuz gelişmelerin raporda belirtilen fikir ve sonuçları etkilemesinden ötürü sorumluluk taşımaz.
- f. Mülkün takdir edilen değerinde değişikliğe yol açabilecek zemin altı (radyoaktivite, kirlilik, depremsellik vb.) veya yapısal sorunları içermediği varsayılmıştır. Bu hususlar, zeminde ve binada yapılacak aletsel gözlemler ve statik hesaplamaların yanı sıra uygulama projelerindeki incelemeler sonucu açıklık kazanabilecek olup uzmanlığımız dışındadır. Bu tür mühendislik ve etüt gerektiren koşullar veya bunların tespiti için hiçbir sorumluluk alınmaz.

10. TAŞINMAZIN TAPU KAYITLARI

10.1. Tapu kayıtları

SAHİBİ	ZİRAAT KATILIM BANKASI A.Ş. (*)
İLİ- İLÇESİ	İstanbul – Şişli
MAHALLESİ	Teşvikiye
PAFTA NO	--
ADA NO	840
PARSEL NO	114
NİTELİĞİ	A Blok 25 Katlı B Blok 8 Katlı, C Blok 8 Katlı Betonarme Bina Ve Arsası
ARSA ALANI	5.032,56 m ²
BLOK	A
KAT	14
B. B. NO	95
B. B. NİTELİĞİ	Konut
ARSA PAY/PAYDA	79/10000
TARİHİ	08.10.2019
YEVMIYE NO	17845
CİLT NO	98
SAYFA NO	9589

(*) Taşınmaz, 06/10/2023 tarih 2023-08788-01 sayılı Finansal Kiralama Sözleşmesi ile Ziraat Katılım Bankası A.Ş. mülkiyetine geçmiş olup sözleşme yükümlülükleri yerine getirildikten sonra tekrar Peker GYO adına tescil edilecektir.

10.2. Tapu Takyidatı

Değerlemesi yapılan gayrimenkuller ile ilgili herhangi bir takyidat (devredilebilmesine ilişkin bir sınırlama) olup olmadığı hakkında bilgi, varsa söz konusu gayrimenkulün gayrimenkul yatırım ortaklığı portföyüne alınmasına sermaye piyasası mevzuatı hükümleri çerçevesinde engel teşkil edip etmediği hakkındaki görüş,

TKGM Web Tapu portalından alınan 25.12.2023 tarihli takbis belgesinden hareketle rapora konu taşınmaz üzerinde aşağıdaki notların bulunduğu tespit edilmiştir.

Beyanlar Hanesinde:

- Yönetim Planı Değişikliği: 20.09.2021, Tarih-Yevmiye: 04.10.2021-23711

Serhler Hanesinde:

- İ.E.T.T. Genel Müdürlüğü lehine 99 yıl süre ile kira serhi. Tarih-Yevmiye: 18.06.1976-67602

- 1 TL bedel karşılığında kira sözleşmesi vardır. (5119 nolu trafo merkezi yeri için TEDAŞ Genel Müdürlüğü lehine 99 yıllığı 1 TL den 99 yıl müddetle kira sözleşmesi vardır.) Tarih-Yevmiye: 23.07.2023- 7897
- Finansal Kiralama Şerhi: ZİRAAT KATILIM BANKASI A.Ş. nin 06/10/2023 tarih 2023-08788-01 sayılı Sözleşme ile. (11.10.2023 tarih, 25593 yev.)

10.3. Takyidat Açıklamaları

Yönetim planı beyanı ve İETT ve TEDAŞ lehine kira şerhleri yasal bir gereklilik olup taşınmazın alım satımını engellemektedir.

(Sermaye Piyasası Kurulu'nun III-48.1 sayılı Gayrimenkul Yatırım Ortaklıklarına İlişkin Esaslar Tebliği'nin 30.maddesinde "(1) Kat karşılığı ve hasılat paylaşımı yapılan projelerde, projenin gerçekleştirileceği arsaların sahiplerince ortaklığa, bedelsiz veya düşük bedel karşılığı ortaklık lehine üst hakkı tesis edilmesi veya arsanın devredilmesi halinde, projenin teminatı olarak arsa sahibi lehine ortaklık portföyünde bulunan gayrimenkuller üzerine ipotek veya diğer sınırlı ayni haklar tesis edilmesi mümkündür. (Değişik cümle:RG-9/10/2020-31269) Ayrıca kendi tüzel kişilikleri lehine temin edilecek finansman için portföydeki varlıklar üzerinde ipotek, rehin ve diğer sınırlı ayni haklar tesis edilebilir. Portföydeki varlıkların üzerinde bu amaçlar dışında hiçbir suretle üçüncü kişiler lehine ipotek, rehin ve diğer sınırlı ayni haklar tesis ettirilemez ve başka herhangi bir tasarrufta bulunulamaz. Bu hususa ortaklıkların esas sözleşmesinde yer verilmesi zorunludur. (2) (Ek:RG-17/1/2017-29951)(2) (Değişik:RG-9/10/2020-31269) Ortaklıklar, sermayesine %100 oranında iştirak ettikleri bağlı ortaklıkları lehine kendi portföyündeki varlıklar üzerinde ipotek, rehin ve diğer sınırlı ayni haklar tesis ettirebilir ve söz konusu bağlı ortaklıkları lehine teminat, garanti ve kefalet verebilirler. (3) Bu madde kapsamında temin edilecek krediler de bu Tebliğin 31 inci maddesi kapsamında değerlendirilir."

Borçlanma sınırı MADDE 31 – (Değişik:RG-23/1/2014-28891) (1) Ortaklıklar, fon ihtiyaçlarını veya portföyleri ile ilgili maliyetleri karşılamak amacıyla hesap dönemi sonunda hazırlayıp kamuya açıkladıkları konsolide olmayan veya bireysel finansal tablolarında yer alan öz sermayelerinin beş katı kadar kredi kullanabilirler. Söz konusu kredilerin üst sınırının hesaplanmasında ortaklığın finansal kiralama işlemlerinden doğan borçları ve gayri nakdi kredileri de dikkate alınır. (2) Ortaklıklar sermaye piyasası mevzuatındaki sınırlamalar dahilinde borçlanma aracı ihraç edebilirler. Ancak ihraç edecekleri borçlanma araçları için sermaye piyasası mevzuatı uyarınca hesaplanacak ihraç limitinden birinci fıkrada bahsedilen krediler düşülür. (3) Ortaklıklar, Kurul düzenlemeleri çerçevesinde gayrimenkul sertifikası ve portföydeki gayrimenkullerin satışından veya satış vaadi sözleşmelerinden kaynaklanan senetli alacakları ile kira gelirlerinin teminatı altında varlık teminatlı menkul kıymet ihraç edebilirler. (4) Kurul, münhasıran altyapı yatırım ve hizmetlerinden oluşan portföyü işleten ortaklıklar için altyapı yatırım ve hizmetlerinin niteliğini dikkate almak suretiyle borçlanma sınırını artırabilir."denilmektedir.

Taşınmaz, yukarıdaki tebliğ maddelerine istinaden finansman temini amacıyla Ziraat Katılım Bankası ile finansal kiralamaya konu edilmiş olup bankanın bu husustaki yazısı ekte sunulmuştur.

Değerlemesi yapılan gayrimenkulün üzerinde taşınmazın devredilebilirliğini etkileyecek şekilde herhangi bir haciz, ipotek ya da kısıtlayıcı şerh bulunmamaktadır. Taşınmazın Gayrimenkul Yatırım Ortaklığı portföyünde "Binalar" başlığı altında yer almasında sakınca bulunmamaktadır.

11. BELEDİYE İNCELEMESİ

11.1. İmar Durumu

Şişli Belediyesi İmar Müdürlüğü'nde yapılan incelemelerde değerlendirme konusu taşınmazın yer aldığı parselin, 24.06.2006 onay tarihli Şişli Merkez ve Çevresi Uygulama İmar Planı ve 15.11.2014 tarihli Konut Alanlarındaki Kat Yükseklikleri Hakkında Plan Değişikliği Teklifi Planı'nda, **Blok Nizam, H1:2 kat (7,50m), H2: 6 kat (21,50m)** yapılaşma koşullarıyla konut alanında yer almaktadır.



Meri İmar Planı	ŞİŞLİ-MERKEZ VE ÇEVRESİ 1/1000 ÖLÇEKLİ UYGULAMA İMAR PLANI		
Plan Fonksiyon	Konut Alanı (4997,242 m ²)	Konut Alanı (8.100 m ²)	
Tadilat Onay Tarihi	14.11.2014,16.05.2006,21.06.2017,22.03.2021		
Tasdik Tarihi	24.06.2006		
Ölçeği	1/1000	Ada	840
İlçe	ŞİŞLİ	Parsel	114
Mahalle	TEŞVİKİYE	Hesap Alanı	5031,98 m ²

İmar Plan Örneği

11.2. İmar dosyası incelemesi

Şişli Belediyesi'nde yapılan dosya incelemesinde ana yapı için,

- 08.07.1976 tarih ve 2/22 sayılı yeni yapı ruhsatı,
- 03.05.1977 tarih 977/1999 sayılı yapı kullanma izin belgesi bulunmaktadır. Dosyasında yeni yapı ruhsatı görülememiş, bilgileri yapı kullanma izin belgesi üzerinden edinilmiştir.
- 10/10/2014 tarih 2/92 sayılı tadilat ruhsatı,
- 11.05.2016 tarih ve 14/2-92 sayılı tadilat ruhsatı (1-5 nolu bağımsız bölümler),
- 11.05.2016 tarih ve 14/2-92 sayılı tadilat ruhsatı (1-121 nolu bağımsız bölümler)

incelenmiştir.

- Dosyasında tadilat ruhsatları sonrasında alınmış yapı kullanma izin belgesi bulunmamaktadır.
- Taşınmazın yer aldığı bina için İmar Barışı'ndan yararlanarak 29.12.2018 tarih EA84VKRZ belge numarası ile Yapı Kayıt Belgesi alınmış ve 2. aşaması tamamlanarak 3194 sayılı imar kanununu geçici 16.maddesi gereği kat mülkiyetine geçilmiştir.
- Taşınmaza ait bila tarih ve sayılı projesi Şişli Belediyesi'nde incelenmiştir

Dosyasında taşınmazlarla ilgili herhangi bir olumsuz evraka rastlanmamıştır.

RUHSAT TABLOSU					
Tarih	Sayı	Niteliği	Ruhsat Türü	Alanı (m2)	Yapı Sınıfı
8.07.1976	2-22	Apartman	Yeni Yapı	20.240,00	--
10.10.2014	2/92	1 B.B. Mesken: 156 adet Ofis ve İşyeri: 10 adet Ortak alan (Ortak Alan)	Tadilat Ruhsatı	39.051,03	3/A
11.05.2016	14/2-92	1-121 B.B. Mesken Ortak alan (Ortak Alan)	Tadilat Ruhsatı	21.363,22	5/A
11.05.2016	14/2-92	1-5 B.B. Ofis ve İşyeri Ortak Alan (Garaj) Bina Dışı Yapı (Spor ve Eğlence) Ortak alan (Ortak Alan)	Tadilat Ruhsatı	15.218,09	3/A
29.12.2018	EA84VKRZ	Konut : 65 Ticaret : 58	Yapı Kayıt Belgesi	24.244,81	--

11.3. Encümen Kararları, Mahkeme Kararları, Riskli Yapı Tespiti, Plan İptalleri v.b. konular

Yapılan incelemelerde herhangi bir encümen kararı, mahkeme kararı, riskli yapı tespiti, plan iptali v.b. konuya rastlanmamıştır.

11.4. Yapı Denetim Firması

(Yapı denetim kuruluşu ve denetimleri değerlemesi yapılan projeler ile ilgili olarak, 29/6/2001 tarih ve 4708 sayılı yapı denetimi hakkında kanun uyarınca denetim yapan yapı denetim kuruluşu (ticaret ünvanı, adresi vb.) ve değerlemesi yapılan gayrimenkul ile ilgili olarak gerçekleştirdiği denetimler hakkında bilgi)

Taşınmaz yapı denetim kanunu öncesi inşa edilmiştir.

11.5. Son Üç Yıl içerisinde Hukuki Durumdan Kaynaklanan Değişim

11.5.1. Tapu Müdürlüğü Bilgileri

11.5.1.1. Son Üç Yıl İçinde gerçekleşen alım satım bilgileri

Değerleme konusu taşınmaz 26.07.2023 tarihinde Peker Gayrimenkul Yatırım Ortaklığı adına tescil edilmiş olup 11.10.2023 tarihi itibarıyla de finansal kiralama sözleşmesi ile Ziraat Katılım Bankası A.Ş. adına tescil edilmiştir.

11.5.2. Belediye Bilgileri

11.5.2.1. İmar Planında Meydana Gelen Değişiklikler, Kamulaştırma İşlemleri v.b. Bilgiler

İmar planında meydana gelen değişiklik ya da kamulaştırma bulunmamaktadır.

11.5.3. Gayrimenkule İlişkin Olarak Yapılmış Sözleşmelere (Gayrimenkul Satış Vaadi Sözleşmeleri, Kat Karşılığı İnşaat Sözleşmeleri ve Hasılat Paylaşımı Sözleşmeler vb.) İlişkin Bilgiler

Herhangi bir bilgi bulunmamaktadır.

11.5.4. Gayrimenkulün Enerji Verimlilik Sertifikası Hakkında Bilgi

Değerleme konusu taşınmazın konumlu olduğu binaya ait enerji verimlilik sertifikası bulunmamaktadır.

11.5.5. Ruhsat Alınmış Yapılarda Yapılan Değişikliklerin 3194 Sayılı İmar Kanunu'nun 21. Maddesi Kapsamında Yeniden Ruhsat Alınmasını Gerektirir Değişiklikler Olup Olmadığı Hakkında Bilgi

Taşınmazın yer aldığı bina için İmar Barışı'ndan yararlanarak 29.12.2018 tarih EA84VKRZ belge numarası ile Yapı Kayıt Belgesi alınmış ve 2. aşaması tamamlanarak 3194 sayılı imar kanununu geçici 16.maddesi gereği kat mülkiyetine geçilmiştir. Taşınmaz incelenen projesi ile uyumlu inşa edilmiştir. Yeniden ruhsat alınmasını gerektirecek bir durum tespit edilmemiştir.

12. TAŞINMAZLARIN ÇEVRE VE KONUMU

12.1. Konum ve Çevre Bilgileri

Değerleme konusu taşınmaz, İstanbul ili, Şişli ilçesi, Teşvikiye Mahallesi, Valikonağı Caddesi, No:108, D:95 açık adresinde konumludur.

Taşınmazın yer aldığı Ritz Carlton Rezidans, Valikonağı Caddesi'nin sonunda sonunda konumlu olup kuzeydoğu cephesi Fulya Hakkı Yeten Caddesi'ne cephelidir.

Yakın çevresinde benzer özellikte plazalar ve sosyal donatılı, korunaklı konut ve rezidans projeleri ile fiziksel yaşı yüksek 6-8 katlı binalar yer almaktadır.

Taşınmaz, Fulya Acıbadem Hastanesi, Amerikan Hastanesi, Polat Rezidans, Selenium Plaza'ya yakın konumdadır. Ana taşınmaz, eğimli arazi yapısı nedeniyle farklı girişlere sahiptir ve Valikonağı Caddesi, hem de Fulya Hakkı Yeten Caddesi'nden girişleri bulunmaktadır.

Bölge konut ve ticari olarak üst gelir grupları tarafından tercih edilen bir bölgedir. Ulaşım toplu taşıma araçları ve özel araçlarla kolaylıkla sağlanabilmektedir.

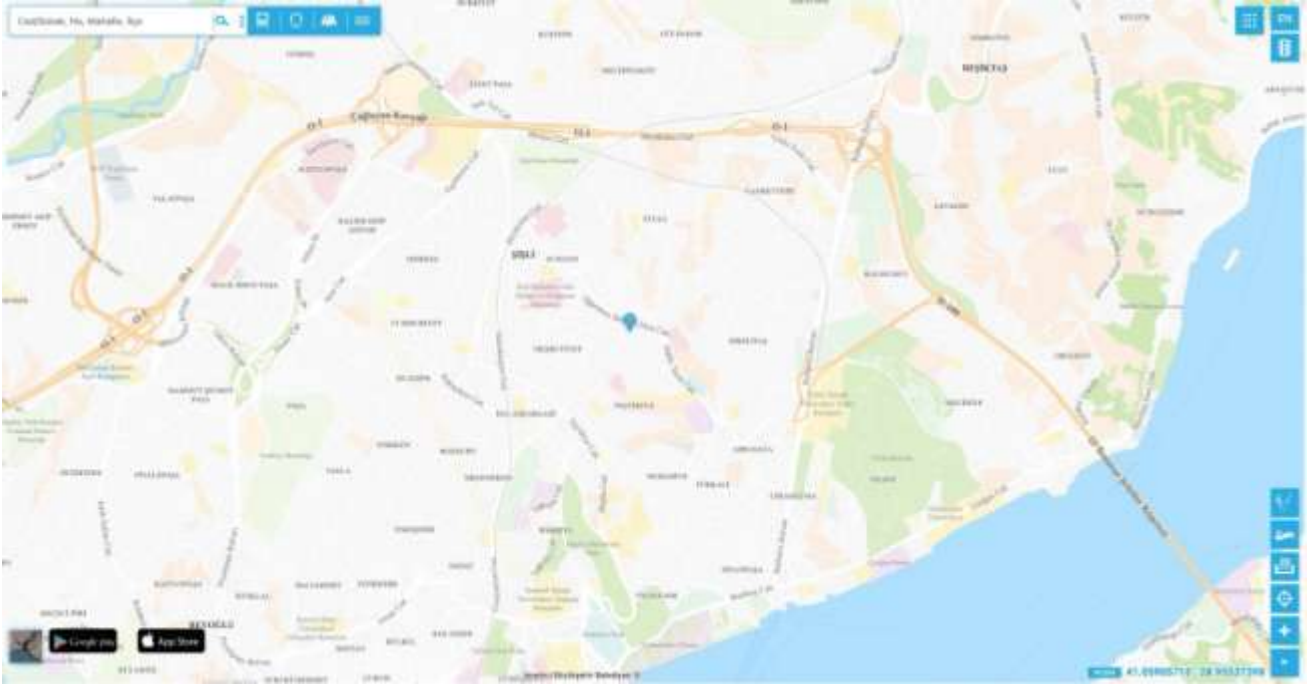

Konum Krokisi



Uydu Fotoğrafları

12.2. Bölge Analizi

12.2.1. İstanbul İli:

Ülkenin en kalabalık, ekonomik ve sosyo-kültürel açıdan en önemli şehridir. Şehir, iktisadi büyüklük açısından dünyada 34., nüfus açısından belediye sınırları göz önüne alınarak yapılan sıralamaya göre Avrupa'da birinci, dünyada ise Lagos'tan sonra altıncı sırada yer almaktadır.

İstanbul 41° K, 29° D koordinatlarında yer alır. Batıda Çatalca Yarımadası, doğuda Kocaeli Yarımadası'ndan oluşur. Kuzeyde Karadeniz, güneyde Marmara Denizi ve ortada İstanbul Boğazı'ndan oluşan kent, kuzeybatıda Tekirdağ'a bağlı Saray, batıda Tekirdağ'a bağlı Çerkezköy, Çorlu, güneybatıda Tekirdağ'a bağlı Marmara Ereğlisi, kuzeydoğuda Kocaeli'ne bağlı Kandıra, doğuda Kocaeli'ne bağlı Körfez, güneydoğuda Kocaeli'ne bağlı Gebze ilçeleri ile komşudur. İstanbul'u oluşturan yarımadalardan Çatalca Avrupa, Kocaeli ise Asya anakaralarındadır. Kentin ortasındaki İstanbul Boğazı ise bu iki kıtayı birleştirir. Boğazdaki Yavuz Sultan Selim, Fatih Sultan Mehmet ve 15 Temmuz Şehitler Köprüleri kentin iki yakasını birbirine bağlar. İstanbul Boğazı boyunca ve Haliç'i çevreleyecek şekilde Türkiye'nin kuzeybatısında kurulmuştur.

Karadeniz ile Marmara Denizi'ni bağlayan ve Asya ile Avrupa'yı ayıran İstanbul Boğazı'na ev sahipliği yapması nedeniyle, İstanbul'un jeopolitik önemi oldukça yüksektir.

İstanbul'un yüksek nüfusu ve ileri sanayi sektörü çevresel konularda pek çok sıkıntıyı da beraberinde getirmektedir. Hava, su ve toprak kirliliği gibi ana sorunların yanı sıra, çarpık kentleşme ve denetimsizlikten kaynaklanan görüntü ve gürültü kirliliği gibi ikincil sorunlar da göze çarpmaktadır.

İstanbul'un toplam 39 ilçesi vardır. Bu ilçelerin 25'i Avrupa Yakası'nda, 14'ü ise Anadolu Yakası'ndadır. Bunlar; Adalar, Arnavutköy, Ataşehir, Avcılar, Bağcılar, Bahçelievler, Bakırköy, Başakşehir, Bayrampaşa, Beşiktaş, Beykoz, Beylikdüzü, Beyoğlu, Büyükçekmece, Çatalca, Çekmeköy, Esenler, Esenyurt, Eyüp, Fatih, Gaziosmanpaşa, Güngören, Kadıköy, Kağıthane, Kartal, Küçükçekmece,

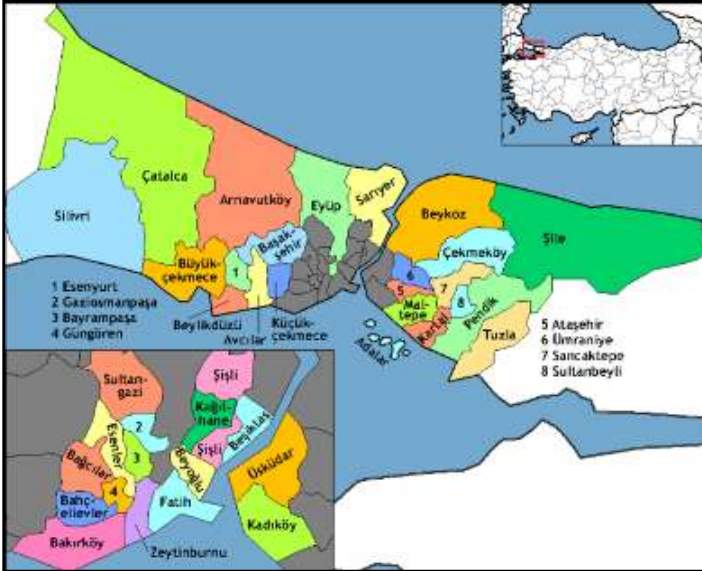

Maltepe, Pendik, Sancaktepe, Sarıyer, Silivri, Sultanbeyli, Sultangazi, Şile, Şişli, Tuzla, Ümraniye, Üsküdar ve Zeytinburnu ilçeleridir.

İstanbul'un tarihi semtlerinden batıya ve kuzeye gidildikçe büyük bir farklılaşma görülür. En yüksek gökdelenler ve ofis binaları Avrupa Yakası'nda özellikle Levent, Mecidiyeköy ve Maslak'ta toplanırken, Anadolu Yakası'nda ise Kadıköy ilçesindeki Kozyatağı mahallesi dikkat çeker.

Son yıllarda inşa edilen çok yüksek yapılar, nüfusun hızlı büyümesi göz önüne alınarak yapılmışlardır. Şehrin hızla genişlemesinden dolayı konutlaşma, genellikle şehir dışına doğru ilerlemektedir. Şehrin sahip olduğu en yüksek çok katlı ofis ve konutlar, Avrupa Yakası'nda bulunan Levent, Mecidiyeköy ve Maslak semtlerinde toplanmıştır. Levent ve Etiler'de çok sayıda alışveriş merkezi toplanmıştır. Türkiye'nin en büyük şirket ve bankalarının önemli bir kısmı bu bölgede bulunmaktadır. Yakın dönemde finans kuruluşlarının operasyon merkezleri Pendik – Tuzla ve Gebze aksına doğru kaymıştır.

İstanbul, kara ve deniz ticaret yollarının bir kavşağı olması ve stratejik konumu nedeniyle Türkiye'de ekonomik yaşamın merkezi olmuştur. Şehir aynı zamanda en büyük sanayi merkezidir. Türkiye'deki sanayi istihdamının %20'sini karşılamaktadır. Yaklaşık olarak %38'lik endüstriyel alana sahiptir. İstanbul ve çevre iller bu alanda; meyve, zeytinyağı, İpek, pamuk ve tütün gibi ürünler elde etmektedir. Ayrıca gıda sanayi, tekstil üretimi, petrol ürünleri, kauçuk, metal eşya, deri, kimya, ilaç, elektronik, cam, teknolojik ürünler, makine, otomotiv, ulaşım araçları, kağıt ve kâğıt ürünleri ve alkollü içkiler, kentin önemli sanayi ürünleri arasında yer almaktadır.

Ticaret, İstanbul'un gelirinde en büyük paya sahip olan sektördür. İlde bu sektörün gelişmesinde Boğaz köprülerinin, Asya ve Avrupa gibi merkezler arasında uzanan otoyolların büyük katkısı vardır. Aynı şekilde demiryoluyla da Asya ve Avrupa'ya bağlanması ve büyük limanları olması da bu konuda etkilidir. İstanbul ticaret sektörü ülke toplamının %27'sini oluşturur. Dışalım ve dışsatım konusunda da İstanbul, Türkiye çapında birinci sıradadır. Türkiye'de hizmet veren özel bankaların tümünün, ulusal çapta yayın yapan gazetelerin, televizyon kanallarının, ulaşım firmalarının ve yayınevlerinin ise tümüne yakınının genel merkezleri İstanbul'dadır. Nitekim İstanbul ekonomisinde bankacılıkla birlikte ulaştırma-haberleşme sektörü %15'i aşan bir paya sahiptir.

Türkiye'nin büyük sanayi kuruluşlarından pek çoğunun genel merkezi ve fabrikası İstanbul'da bulunmaktadır. İlde madeni eşya, makine, otomotiv, gemi yapımı, kimya, dokuma, konfeksiyon, hazır gıda, cam, porselen ve çimento sanayi gelişkindir. 2000'li yılların başında payı %30'a yakın olan sanayi, ticaretten sonra ildeki ikinci büyük sektördür.

12.2.2. Şişli İlçesi:

Şişli ilçesi, İstanbul İli'nin batısında yer alır. 1987'de Kağıthane'nin ayrılmasından sonra ilçe toprakları ikiye bölünmüş durumdadır. Kuzeyde Sarıyer, güneydoğuda Beşiktaş, güneyde Kağıthane, batıda da Eyüp ilçeleriyle çevrilidir. Güneydeki Şişli bölümü ise batı ve kuzeyde Kâğıthane, doğu ve güneydoğuda Beşiktaş, güney ve güneybatıda Beyoğlu ilçelerine komşudur.

Kırsal yerleşmesi olmayan Şişli ilçesi 25 mahalleden oluşur. Bunlar "Bozkurt, Cumhuriyet, Duatepe, Eskişehir, Ergenekon, Esentepe, Feriköy, Fulya, Gülbahar, Harbiye, Halide Edip Adivar, Halil Rıfat Paşa, Halâskârgazi, İnönü, İzzet Paşa Çiftliği, Kaptanpaşa, Kuştepe, Mahmut Şevket Paşa, Mecidiyeköy, Merkez (Şişli), Meşrutiyet, 19 Mayıs, Paşa, Teşvikiye ve Yayla" mahalleleridir.

Şişli Camii'nden Büyüklere Caddesi'ne doğru eski tramvay ve İETT garajının yerine ve çevresine yapılan büyük bloklarda oteller, işyerleri, kültür ve ticaret merkezleri bulunmaktadır. Halâskârgazi Caddesi üzerinde iki yanlı büyük pasajlardaki sinemalar ve eğlence yerleri semte canlılık ve kendi rengini kazandırmaktadır. İlçede yer alan tiyatro ve sinemaların yanı sıra, Lütfü Kırdar Kongre Salonu, Cemal Reşit Rey Konser Salonu, Açık hava Tiyatrosu, Şehir Tiyatroları Harbiye Sahnesi, Askeri Müze, İstanbul Teknik, Marmara ve Yıldız Teknik Üniversitelerinin bazı birimleri Şişli İlçesi'nin sınırları içinde yer almaktadır.

Şişli kuruluşundan itibaren üst sosyo ekonomik katmanlarda yer alan yabancıların ve azınlıkların da rağbet ettikleri bir semt olmuştur. Cumhuriyet'ten sonra, bu doku bir ölçüde değişse de halen İstanbul'daki azınlıkların belli ve giderek azalan bir oranda buldukları nadir semtlerdendir.

Şişli ilçesinin nüfusu İstanbul'un bütün diğer ilçeleri gibi sürekli bir nüfus artışına sahne olmuştur. 1980'lerde ikiye katlanan nüfusu Kağıthane'nin ayrılmasıyla yarı yarıya düşmüştür. 2020 yılı TÜİK verilerine göre ilçe sınırları içinde 266.793 kişi yaşamaktadır.

Şişli ilçesi hızla değişim içinde 21. yüzyıl İstanbul'unun hatta Türkiye ekonomisinin iş ve finans merkezi olma durumundadır. Ticaret ve hizmet sektöründe çalışanlar ağırlıklı bir paya sahiptir. Şişli İlçesi'nde yaşayanların İstanbul'un değişik kesimlerinde çalıştıkları düşünülse de, Şişli katma değer açısından İstanbul ili içinde yüksek paya sahiptir.

Şişli - Mecidiyeköy - Esentepe - Levent - Maslak aksında uzanan Büyükdere Caddesi üzerinde ve çevresindeki bölge Türk finans sektörünün kalbi durumuna gelmiştir.

İstanbul'un iki yakasını birbirine bağlayan köprülerden batıya doğru uzanan çevre yolları Şişli İlçesi'nden geçmektedir. Boğaziçi Köprüsü'nden Beşiktaş İlçesi'ne çıkan O-1 Otoyolu, Mecidiyeköy'ü bir viyadükle geçtikten sonra Kağıthane İlçesi'ne girer. Fatih Sultan Mehmet Köprüsü'nden gelen O-2 Otoyolu ise Sarıyer ve Beşiktaş ilçeleri sınırları içinden geçtikten sonra Şişli İlçesi sınırlarına girer. Bu otoyol kısa mesafede Kağıthane İlçesi'ne geçer. Şişli Camii'nden başlayıp Sarıyer İlçesi'ne kadar uzanan Büyükdere Caddesi bu iki çevreyoluyla da kesişmektedir. Yenikapı-Haciosman metro hattı (M2 Hattı) Şişli sınırları içinden geçmektedir.

12.3. Dünya Ekonomisine Genel Bakış

Küresel Ekonomik büyüme 2018 yılında sağlam bir görüntü çizmiştir. 2018 yılı, nispeten senkronize bir eğilim izleyen büyüme trendlerinin bölgesel olarak büyük değişimler izlediği bir dönem olmuştur. 2017 yılındaki güçlü toparlanmadan sonra toplam gayrisafi yurtiçi hasıllattaki büyüme hızının azaldığı ve %3,6 - %3,7 seviyesinde gerçekleştiği gözlenmiştir. Büyüme hızındaki yavaşlama, OECD ülkelerinde özellikle Avrupa bölgesi ve Japonya'da hissedilmiş olup Amerika Birleşik devletleri bu trendin dışında kalmıştır. Ancak Amerika'nın yaşadığı ekonomik büyümenin pek çok mali teşvik ile desteklenmesini de göz ardı etmemek gerekir. Gelişmekte olan ekonomilerde ise Hindistan güçlü bir toparlanma yaşamış, bu esnada Rusya ve Brezilya da nispeten daha iyi performanslar göstermiştir. Çin ekonomisi ise yavaşlama eğilimini kıramamıştır.

2019 yılının Aralık ayında Çin'in Wuhan kentinde ortaya çıkan Covid-19 virüsü 2020'nin ikinci ayından itibaren tüm Dünya'ya yayılmaya başlamış olup salgının kontrol altına alınması için alınan önlemler ekonomilerin yavaşlamasına yol açmıştır. Finansal piyasalar salgının olası olumsuz etkilerinden dolayı önemli düşüşler yaşamış olup Başta FED olmak üzere merkez bankalarının parasal genişleme sinyalleri vermesi üzerine kısmen toparlanma yaşanmış. 2019 yılında %2,9 oranında gerçekleşen global ekonomik büyümeyi 2020 yılında %3,3 daralma takip etmiştir. Küresel ekonominin 2021 yılında %5,8 oranında büyüme yakaladığı tahmin edilmektedir.

2021 yılı aşılımların hızla yapılmaya çalışıldığı seyahat kısıtlamalarının büyük oranda kalktığı ve tüm olumsuz faktörlere rağmen ekonominin canlı tutulmaya çalışıldığı bir dönem olmuştur. 2022 yılı pandemi sonrası toparlanma süreci içerisinde tüm Dünya'da enflasyon ile mücadele adımlarının atıldığı, iklim değişikliği etkilerinin gözle görülür biçimde ortaya çıktığı, hane halkının yaşam maliyetlerinin çok hızlı arttığı ve genel olarak büyümenin yavaşladığı bir dönem olmuştur. 2023 yılında gelişmiş ekonomilerdeki yavaşlama ve tedarik zinciri sorunları devam etmektedir. Bu süreçte emtia fiyatları ve yeşil enerji dönüşüm maliyetleri önem taşımaktadır. Ayrıca son dönemde yaşanan siyasi ve askeri gerilimler risk algısını artırmaktadır.

12.4. Türkiye'nin Makroekonomik Görünümü

2008 yılındaki küresel ekonomik krizden sonra Türkiye ekonomisi ciddi bir toparlanma sürecine girmiş olup 2014, 2015 yıllarında GYSH bir önceki yıla göre % 5,2 ve %6,1 seviyelerinde artmıştır. 2016 yılı, pek çok farklı etkenin de etkisiyle büyüme hızının yavaşladığı bir dönem olmuş 2017 yılında %7,5, 2018 yılında ise %2,8 lik büyüme oranları yakalanmıştır. 2019 yılında büyüme oranı 0,9, 2020 yılında %1,8, 2021 yılında %11, 2022 yılında ise %5,6 olarak gerçekleşmiştir.

2020 yılında Covid-19 salgınının olumsuz etkisiyle yılın ikinci çeyreğinde %9,9 oranında daralma kaydedilmiştir. 2022 yılı itibariyle GSYH büyüklüğüne göre Türkiye, Dünya'nın 23. Büyük ekonomisidir.

2004 yılından itibaren çift haneli seviyelerin altında seyreden enflasyon oranı 2017 yılında % 11,1, 2018 yılında %16,3, 2019 yılında %15,18, 2020 yılında %12,8, 2021 yılında %13,58, 2022 yılında %64,27 oranında gerçekleşmiştir. 2023 yılı Kasım ayı Tüketici Fiyat Endeksi bir önceki yılın aynı ayına göre %61,98 artmıştır. TÜFE bir önceki aya göre değişim oranı %3,28 dir.

TÜFE yıllık değişim oranları (%), Kasım 2023

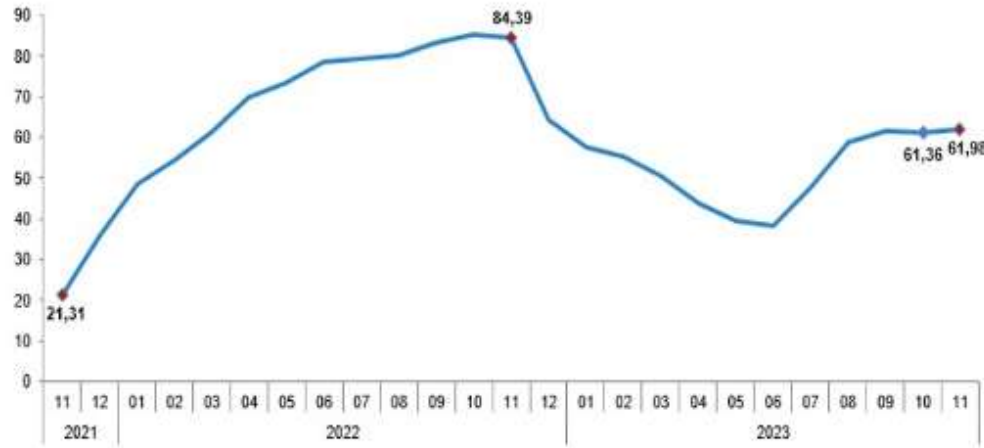

Kaynak: TÜİK

İşsizlik oranları ise son 4 yılda %11-%13 Aralığında seyretmekteydi. 2023 yılı Eylül ayı itibariyle mevsim etkisinden arındırılmış işsizlik oranı %9,2 seviyesinde gerçekleşmiştir. İşsiz sayısı bir önceki aya göre 74 bin kişi artmıştır. İstihdam edilenlerin sayısı 2023 3. Çeyreğinde, bir önceki döneme göre 124 bin kişi artarak 31 milyon 724 bin kişi olmuştur. Buna göre mevsim etkisinden arındırılmış İstihdam oranı ise %48,4 oldu. Ödemeler dengesi tarafında ise 2018 yılında %75 olan ihracatın ithalatı karşılama oranı 2019 yılında %77,2, 2020 yılında ise %86, 2021 yılında %82, 2022 yılında ise %69,9 olarak, 2023 Ocak-Ekim döneminde %69,1 olarak gerçekleşmiştir.

Kişi Başına Düşen GSYH (USD)

Kişi Başına Düşen GSYH, ABD Doları

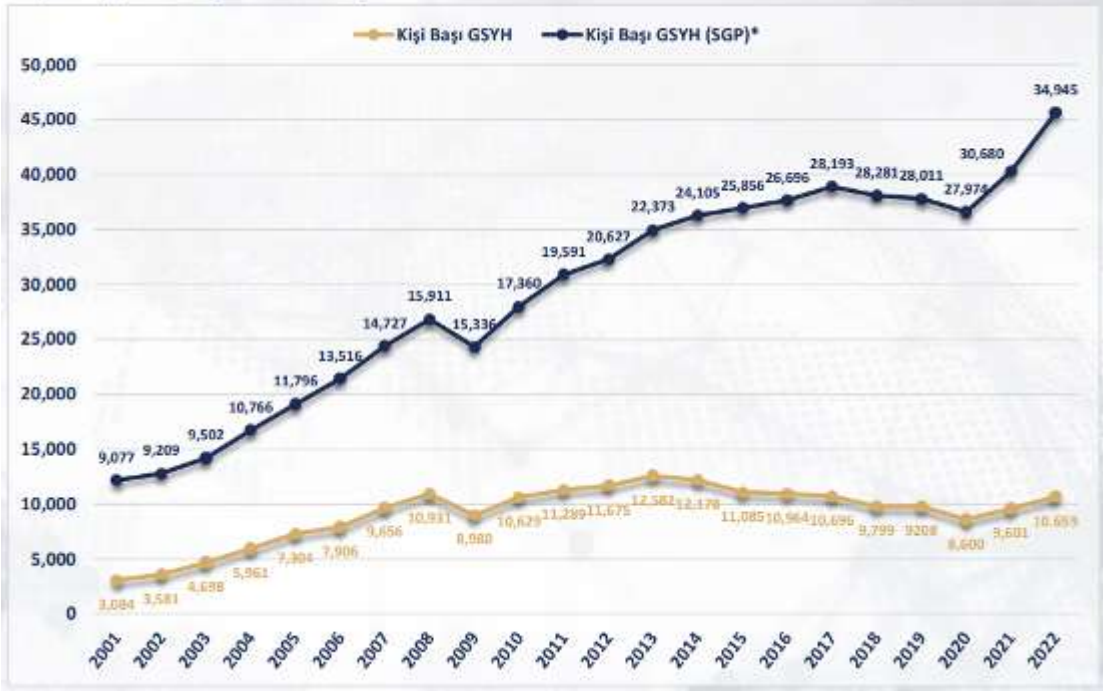

Temel Ekonomik Göstergeler

	2000	2010	2015	2016	2017	2018	2019	2020	2021	2022
GSYH ARTIŞI, Zincirlenmiş Hacim Endeksi, %	6,9	8,4	6,1	3,3	7,5	3,0	0,8	1,9	11,4	5,5
GSYH, Cari Fiyatlarla, Milyar TL	171	1.168	2.351	2.627	3.134	3.761	4.318	5.048	7.256	15.012
GSYH, Cari Fiyatlarla, Milyar \$	273	777,5	867	869	859	797	759,3	717,1	807,9	905,8
NÜFUS, Bin Kişi	64.249	73.142	78.218	79.278	80.313	81.407	82.579	83.385	84.147	85.280
KİŞİ BAŞINA GSYH, Cari Fiyatlarla, \$	4.249	10.629	11.085	10.954	10.696	9.799	9.208	8.600	9.601	10.659
İHRACAT (GTS, F.O.B.), Milyon \$	-	-	151	149,2	164,5	177,2	180,8	169,6	225,2	254,2
İHRACAT(GTS)/GSYH,%	-	-	17,4	17,2	19,1	22,2	23,8	23,7	27,9	28,1
İTHALAT (GTS, C.I.F.), Milyon \$	-	-	213,6	202,2	238,7	231,2	210,3	219,5	271,4	363,7
İTHALAT(GTS)/GSYH, %	-	-	24,6	23,3	27,8	29	27,7	30,6	33,6	40,2
İHRACATIN İTHALATI KARŞILAMA ORANI (% GTS)	-	-	70,7	73,8	68,9	76,6	86	77,3	81	69,9
SEYAHAT GELİRLERİ, Milyar \$	7,6	22,6	27,3	19,1	23	25,9	34,3	33,3	26,6	41,2
DOĞRUDAN YABANCI YATIRIMLAR (GİRİŞ), Milyar \$	1	9,1	19,3	13,8	11,2	12,5	9,5	7,7	13,3	13
CARİ İŞLEMLER DENGESİ (Milyar \$)	-9,9	-44,6	-26,6	-26,7	-40,0	-20,2	10,8	-31,9	-7,2	-48,4
CARİ İŞLEMLER DENGESİ/GSYH, %	-3,6	-5,7	-3,1	-3,1	-4,7	-2,5	1,4	-4,4	-0,9	-5,4
İSGÜCÜNE KATILMA ORANI, %	-	46,5	51,3	52	52,8	53,2	53	49,3	51,4	53,1
İSSİZLİK ORANI, %	-	11,1	10,3	10,9	10,9	11	13,7	13,2	12	10,5
İSTİHDAM ORANI, %	-	41,3	46	46,3	47,1	47,4	45,7	42,8	45,2	47,5
TÜFE, (On iki aylık ortalamalara göre değişim) (%)	-	8,6	7,7	7,8	11,1	16,3	15,2	12,28	19,6	72,3
TÜFE (%)	-	6,4	8,81	8,53	11,92	20,3	11,84	14,6	36,08	64,27
ÜFE, (On iki aylık ortalamalara göre değişim) (%)	-	8,52	5,28	4,3	15,82	27,01	17,56	12,18	43,86	128,47
ÜFE (%)	-	8,87	5,71	9,94	15,47	33,64	7,36	25,15	79,89	97,72

Kaynak: T.C. Ekonomi Bakanlığı Ekonomik Görünüm (Ekim 2023)

Dönemler İtibariyle Büyüme Oranları

Türkiye ekonomisi, 2023'ün ikinci çeyreğinde geçen yılın aynı dönemine göre %3,8 oranında büyümüştür.

2003-2022 döneminde Türkiye Ekonomisinde yıllık ortalama %5,4 oranında büyüme kaydedilmiştir.

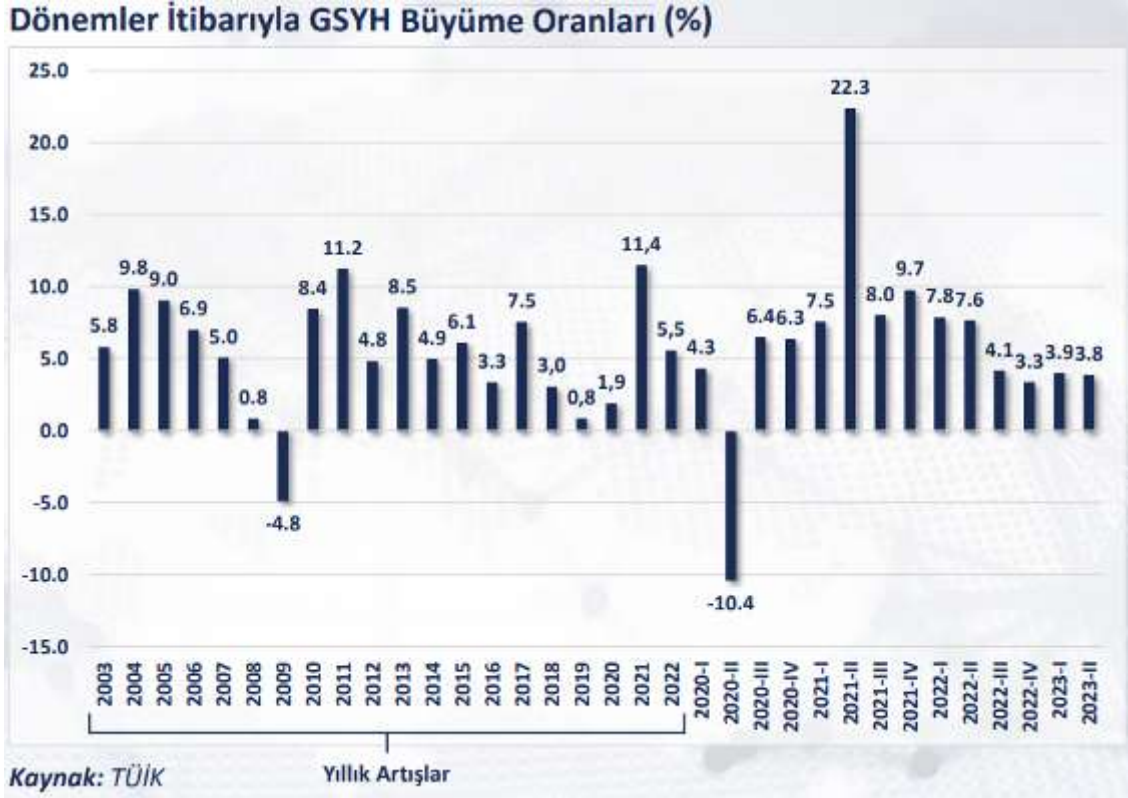

Kaynak: TÜİK

2022-2023 Büyüme Tahminleri:

Uluslararası Kuruluşlar	Yıl	Bazı Ülke-Ülke Gruplarına İlişkin Büyüme Tahminleri (%)							
		Dünya	Avro Bölgesi	ABD	Brezilya	Rusya	Hindistan	Çin	Japonya
IMF	2022	3,5	3,3	2,1	2,9	-2,1	7,2	3,0	1,0
	2023	3,0	0,7	2,1	3,1	2,2	6,3	5,0	2,0
	2024	2,9	1,2	1,5	1,5	1,1	6,3	4,2	1,0
OECD	2022	3,3	3,4	2,1	3,0	-2,0	7,2	3,0	1,0
	2023	3,0	0,6	2,2	3,2	0,8	6,3	5,1	1,8
	2024	2,7	1,1	1,3	1,7	0,9	6,0	4,6	1,0
Dünya Bankası	2022	3,1	3,5	2,1	2,9	-2,1	7,2	3,0	1,0
	2023	2,5*	0,5*	2,1*	1,2	1,6*	6,3	5,0*	0,8
	2024	2,1*	0,7*	0,9*	1,4	1,3*	6,4	4,5*	0,7

Kaynak: T.C. Ekonomi Bakanlığı Ekonomik Görünüm (Ekim 2023)

Merkezi Yönetim Bütçe Gerçekleşmeleri

2023 yılı 3. çeyreğinde merkezi yönetim bütçe gelirleri 441,3 milyar TL olarak gerçekleşirken, bütçe giderleri 570,5 milyar TL olmuş ve bütçe açığı 129,2 milyar TL olarak gerçekleşmiştir.



Doğrudan Yabancı Yatırımlar (Milyar USD)

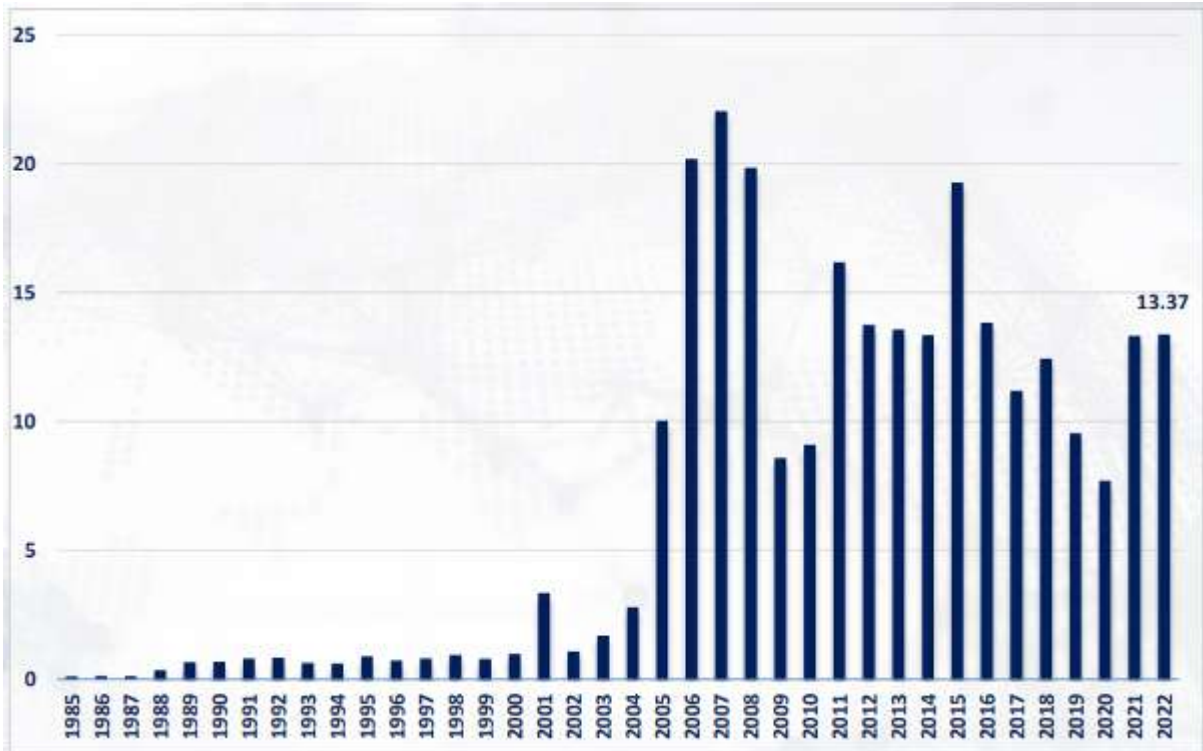

Kaynak: T.C. Ekonomi Bakanlığı Ekonomik Görünüm (Ekim 2023)

12.5. Mevcut Ekonomik Koşulların, Gayrimenkul Piyasasının Analizi, Mevcut Trendler ve Dayanak Veriler

Ülkemizde özellikle 2001 yılında yaşanan ekonomik krizle başlayan dönem, yaşanan diğer krizlere paralel olarak tüm sektörlerde olduğu gibi gayrimenkul piyasasında da önemli ölçüde bir daralmayla sonuçlanmıştır. 2001-2003 döneminde gayrimenkul fiyatlarında eskiye oranla ciddi düşüşler yaşanmış, alım satım işlemleri yok denecek kadar azalmıştır.

Sonraki yıllarda kaydedilen olumlu gelişmelerle, gayrimenkul sektörü canlanmaya başlamış; gayrimenkul ve inşaat sektöründe büyüme kaydedilmiştir. Ayrıca 2004-2005 yıllarında oluşan arz ve talep dengesindeki tutarsızlık, yüksek talep ve kısıtlı arz, fiyatları hızla yukarı çekmiştir. Bu dengesiz büyüme ve artışların sonucunda 2006 yılının sonuna doğru gayrimenkul piyasası sıkıntılı bir sürece girmiştir.

2007 yılında Türkiye için iç siyasetin ağır bastığı ve seçim ortamının ekonomiyi ve gayrimenkul sektörünü durgunlaştırdığı gözlenmiştir. 2008 yılı ilk yarısında iç siyasette yaşanan sıkıntılar, dünya piyasasındaki daralma, Amerikan Mortgage piyasasındaki olumsuz gelişmeler devam etmiştir. 2008 yılında ise dünya ekonomi piyasaları çok ciddi çalkantılar geçirmiştir. Yıkılmaz diye düşünülen birçok finansal kurum devrilmiş ve global dengeler değişmiştir.

Daha önce Türkiye'ye oldukça talepkar davranan birçok yabancı gayrimenkul yatırım fonu ve yatırım kuruluşu, faaliyetlerini bekletme aşamasında tutmaktadır. Global krizin etkilerinin devam ettiği dönemde reel sektör ve ülkemiz olumsuz etkilenmiştir.

Öte yandan 2009 yılı gayrimenkul açısından dünyada ve Türkiye'de parlak bir yıl olmamıştır. İçinde bulunduğumuz yıllar gayrimenkul projeleri açısından finansmanda seçici olunan yıllardır. Finans kurumları son dönemde yavaş yavaş gayrimenkul finansmanı açısından kaynaklarını kullandırmak için araştırmalara başlamışlardır.

2010 içerisinde ise siyasi ve ekonomik verilerin inşaat sektörü lehine gelişmesiyle gayrimenkul yatırımlarında daha çok nakit parası olan yerli yatırımcıların gayrimenkul portföyü edinmeye çalıştığı bir yıl olmuş ve az da olsa daha esnek bir yıl yaşanmıştır. Geçmiş dönem bize gayrimenkul sektöründe her dönemde ihtiyaca yönelik gayrimenkul ürünleri "erişilebilir fiyatlı" olduğu sürece satılabilmekte mesajını vermektedir. Bütün verilere bakıldığında 2010 yılındaki olumlu gelişmeler 2011 ilâ 2016 yıllarında da devam etmiştir.

2017 yılından itibaren, beşeri ve jeopolitik etkenlerin etkisi, döviz kurlarında yaşanan dalgalanmalar ve finansman imkânlarının daralmasına ek olarak artan enerji ve iş gücü maliyetleri geliştiricilerin ödeme zorluğu yaşamasına neden olmuştur.

Ülkemizdeki ekonomik dinamikleri önemli ölçüde etkileyen ve çok sayıda yan sektöre destek olan inşaat sektöründe yaşanan bu zorluklar gayrimenkullerin fiyatlamalarında optimizasyona ve üretilen toplam ünite sayısı ile proje geliştirme hızında düşüşe yol açmıştır. Banka faiz oranlarının yükselmesi ve yatırımcıların farklı enstrümanlara yönelmesi de yatırım amaçlı gayrimenkul alımlarını azaltmıştır.

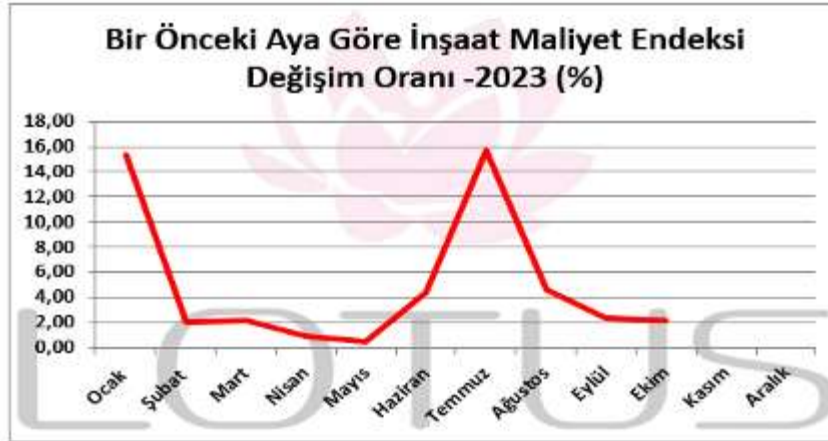
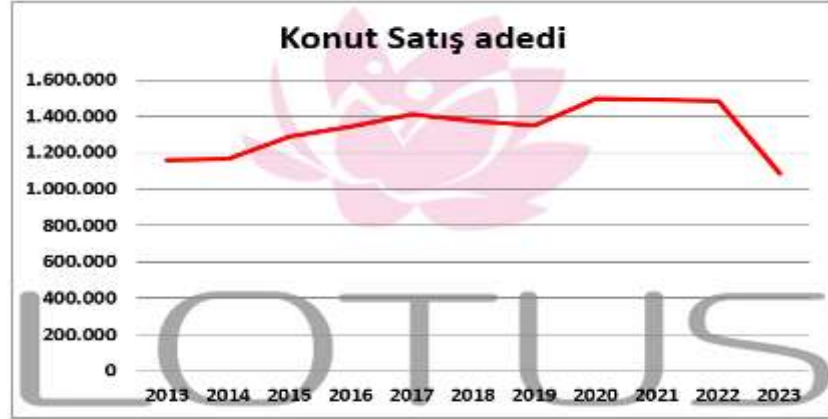

Kaynak: TÜİK (2023 verileri yapı izin istatistikleri için 3. Çeyrek verisi olup maliyet endeksi ve konut satış adedi Ekim Ayı itibariyle olan verilerdir)

2018 yılında düşük bir performans çizen inşaat sektörü 2019 yılını son çeyreği itibariyle toparlanma sürecine girmiştir. Bu hareketlenme 2020 yılının ilk 2 aylık döneminde de devam etmiştir. Ancak 2019 yılının Aralık ayında Çin’de ortaya çıkan Covid-19 salgınının 2020 yılı Mart ayında ülkemizde yayılmaya başlamasıyla ekonomi olumsuz etkilenmiş ve gayrimenkul sektörü bu durgunluktan payını almıştır. Karantina süreci sonrası TCMB ve BDDK tarafından açıklanan kararlar ve destekler sektöre olumlu yansımış, konut kredisi faizlerindeki düşüş ve kampanyalar Temmuz ve Ağustos aylarında konut satışlarını rekor seviyelere ulaştırmıştır.

Pandemi sonrası süreçte Ticari hareketliliğin sağlanması amacıyla piyasaya aktarılan ucuz likidite döviz kurlarında ve fiyatlar genel seviyesinde büyük artışlara yol açmış, sonrasında Merkez Bankası parasal sıkılaştırma politikası uygulamaya başlarken parasal sıkılaştırma kararları sonrasında bankaların likidite kaynakları kısılmış, bu da faiz oranlarında yükselişe yol açmıştır. 2022 yılında artan enflasyon eğilimleri pek çok ülke ekonomisini zorlamaya başlayınca daha sıkı para ve maliye politikaları uygulanmaya başlamıştır. 2021 ve 2022 yıllarında ülkemizdeki konut satışları yıl bazında birbirine yakın seviyelerde olsa da 2022 yılında ipotekli satışlarda bir önceki yıla göre %4,8 lik azalış meydana gelmiştir. İpotekli satışlardaki azalma konut kredi faizlerinde ve konut fiyatlarındaki artışın etkisiyle meydana gelmiştir. 2023 yılında inşaat maliyetlerinin arttığı ve risk iştahının azaldığı bir süreç yaşanmakta olup yeni inşaat sayısı azalmış bu da konut arzında düşüşe yol açmıştır. Son dönemde Merkez Bankası politika faizlerinin kademeli olarak artırıldığı, Dünya genelinde yaşanan tedarik sıkıntıları, hammadde temininde yaşanan zorluklar ve Rusya-Ukrayna savaşı gibi jeopolitik gerilimler ve resesyon beklentilerine rağmen ekonominin canlı tutulmaya çalışıldığı bir dönem içerisinden geçmekteyiz.

Enflasyonun yüksek süregelmesi hem maliyetler hem de tüketici davranışları üzerinde etki yaratmaktadır. Kredi ve fon bulma maliyetlerinin de yukarı çıkıyor olması ekonomik aktivite de yavaşlamayı getirmektedir. Parasal sıkılaştırma sürecinin devam edeceği beklentisi de ekonomide soğumaya işaret etmektedir. 2023 yılının ilk dokuz aylık döneminde konut satışlarında geçen yılın aynı dönemine göre %14,9 oranında bir düşüş yaşanmıştır. Önceki dönemde talebin güçlü olması, kredi imkânlarının bulunması ve enflasyonun etkilerinden korunmak amaçlı olarak gayrimenkul fiyatlarında yaşanan artış eğiliminin ekonominin de soğumasıyla yavaşladığı görülmektedir.

12.5.1. Türkiye Gayrimenkul Piyasasını Bekleyen Fırsat ve Tehditler

Tehditler:

- Amerika Birleşik Devletleri ve Çin arasındaki ticari çekişme, Rusya-Ukrayna savaşı ve Dünya genelindeki pek çok farklı jeopolitik gerilimin ekonomiye etkisi,
- Yabancı sermaye kaynaklı yatırımlarda görülen yavaşlama,
- Türkiye'nin mevcut durumu itibarıyla jeopolitik risklere açık olması sebebiyle yatırımların yavaşlaması ve talebin azalması,
- Son dönemde inşaat maliyetlerinde görülen hızlı artış,
- Son dönemde gayrimenkul fiyatlarında görülen hızlı artış.

Fırsatlar:

- Türkiye'deki gayrimenkul piyasasının uluslararası standartlarda gelen taleplere cevap verecek düzeyde olması,
- Genç bir nüfus yapısına sahip olmanın getirdiği doğal talebin devam etmesi,
- Döviz kurunun yükselmesi ile yabancı turistler için ülkemizdeki tesislerin cazibesinin artması,
- Turizm sektöründe son dönemde yaşanan ivmelenme.

13. YAPININ İNŞAAT ÖZELLİKLERİ

İNŞAAT TARZI	B.A.K
İNŞAAT NİZAMI	Ayrık
YAPININ YAŞI	5 (Yapı kayıt belgesine göre)
KAT ADEDİ	25 (3 bodrum + zemin + 21 normal kat)
BRÜT KULLANIM ALANI	220,00 m ²
ELEKTRİK	Şebeke
SU	Şebeke
KANALİZASYON	Şebeke
SU DEPOSU	Mevcut
HİDROFOR	Mevcut
YANGIN MERDİVENİ	Mevcut
JENERATÖR	Mevcut
ISITMA SİSTEMİ	Mevcut (Doğalgaz)
ASANSÖR	Mevcut
GÜVENLİK/KAMERA SİSTEMİ	Mevcut /Mevcut
PARK YERİ	Mevcut
SATIŞ KABİLİYETİ	" Satılabilirlik " özelliğine sahiptir.

14. AÇIKLAMALAR

- Değerlemeye konu konutun yer aldığı ana taşınmaz, İstanbul İli, Şişli İlçesi, Teşvikiye Mahallesi sınırları içerisindeki 5.032,56 m² alanlı 840 ada 114 parsel üzerine A, B ve C olmak üzere 3 blok olarak inşa edilmiştir.
- Ana taşınmazda 3194 sayılı İmar Kanunu'nun geçici 16. maddesine istinaden kat mülkiyetine geçilmiş olup "A Blok 25 Katlı B Blok 8 Katlı, C Blok 8 Katlı Betonarme Bina Ve Arsası" vasıflıdır.
- A Blok 123, B Blok 6, C Blok 68 bağımsız bölümden oluşmaktadır.
- Taşınmazın yer aldığı A Blok Ritz Carlton Rezidans olarak isimlendirilmiştir ve 3 bodrum + zemin + 21 normal kattan oluşmaktadır.

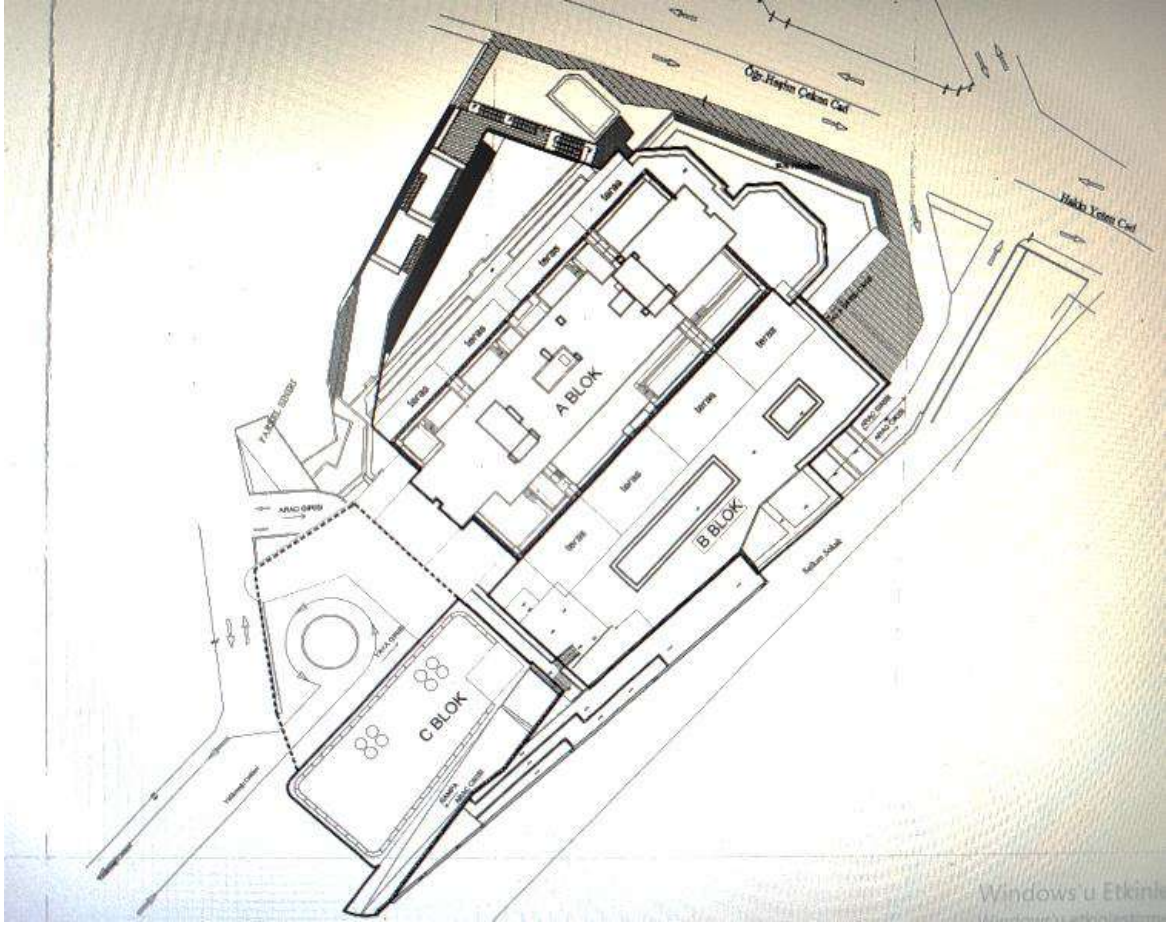

- Projede güvenlik, kapalı otopark, kapalı yüzme havuzu, masaj odası, buhar odası, sauna, sinema odası, Türk hamamı vb. rezidans donatıları bulunmaktadır.
- 6 adet yüksek hızlı yolcu asansörü mevcuttur.
- Projede 1+1, 2+1, 3+1, 4+1 ve bahçe dubleksi konutlar bulunmakta olup akıllı bina sistemi mevcuttur.
- 15.kattan itibaren Boğaz manzarası olduğu bilgisi edinilmiştir.
- Taşınmaz, Valikonağı Caddesi girişine göre sağ cephede ve ortada yer almaktadır.
- Projesine göre giriş holü, vestiyer, salon, mutfak, hol, yatak odası, ebeveyn yatak odası, giyinme odası, 2 adet banyo, misafir wc ve balkon hacimlerinden oluşmaktadır ve net 192 m², brüt 220 m² kullanım alanlıdır.
- Piyasada 268 m² alanlı olarak pazarlanmaktadır.
- Mevcut durumda odaların biri bölünerek 3+1 tertibine getirilmiştir.
- Kullanım alanı olarak projesi ile uyumludur.
- Lüks/1.sınıf malzeme ve işçilik kalitesi ile tefriş edilmiş olan taşınmazın iç hacimlerinde zeminler lamine parke, duvarlar saten boya, tavanları alçıpan asma tavadır. Islak hacimlerde zeminler ve duvarlar mermer kaplıdır.
- Giriş kapısı çelik, iç kapıları panel kapıdır.

15. EN VERİMLİ KULLANIM ANALİZİ

“Bir mülkün fiziki olarak mümkün, finansal olarak gerçekleştirilebilir olan, yasalarca izin verilen ve değerlemesi yapılan mülkü en yüksek değerine ulaştıran en olası kullanımdır”. (UDS Madde 6.3)

“Yasalarca izin verilmeyen ve fiziki açıdan mümkün olmayan kullanım yüksek verimliliğe sahip en iyi kullanım olarak kabul edilemez. Hem yasal olarak izin verilen hem de fiziki olarak mümkün olan bir kullanım, o kullanımın mantıklı olarak niçin mümkün olduğunun değerlendirilmesi uzmanı tarafından açıklanmasını gerektirebilir. Analizler, bir veya birkaç kullanımın olası olduğunu belirlediğinde, finansal fizibilite bakımından test edilirler. Diğer testlerle birlikte en yüksek değerle sonuçlanan kullanım en verimli ve en iyi kullanımdır. (UDS madde 6.4)

Taşınmazın mevcut kullanımının devam etmesinin en uygun kullanım şekli olduğu düşünülmektedir.

16. DEĞERLENDİRME

Gayrimenkulün Değerini Etkileyen Faktörler (Swot Analizi)

Güçlü Yönler	Zayıf Yönler
<ul style="list-style-type: none">- Ulaşım imkanlarının kolaylığı,- Elit bir bölgede yer alması,- Kat mülkiyetli olması,- Tamamlanmış altyapı,- Merkezi konum,- Malzeme ve işçilik kalitesinin yüksek olması.	<ul style="list-style-type: none">- Ana taşınmazın yaşı.
Fırsatlar	Tehditler
	<ul style="list-style-type: none">- Ekonomideki dalgalanmaların gayrimenkul sektörünü olumsuz yönde etkilemesi

17. DEĞERLEME YAKLAŞIMLARI

Değerleme yaklaşımlarının uygun ve değerlendirilen varlıklarının içeriği ile ilişkili olmasına dikkat edilmesi gerekir. Aşağıda tanımlanan ve açıklanan üç yaklaşım değerlemede kullanılan temel yaklaşımlardır. Bunların tümü, fiyat dengesi, fayda beklentisi veya ikame ekonomi ilkelerine dayanmaktadır. Temel değerlendirme yaklaşımları **Pazar Yaklaşımı**, **Gelir Yaklaşımı** ve **Maliyet Yaklaşımı**dır. Bu temel değerlendirme yaklaşımlarının her biri farklı, ayrıntılı uygulama yöntemlerini içerir.

Bir varlığa ilişkin değerlendirme yaklaşımlarının ve yöntemlerinin seçiminde amaç belirli durumlara en uygun yöntemin bulunmasıdır. Bir yöntemin her duruma uygun olması söz konusu değildir. Seçim sürecinde asgari olarak aşağıdakiler dikkate alınır:

(a) değerlendirme görevinin koşulları ve amacı ile belirlenen uygun değer esas(lar)ı ve varsayılan kullanım(lar)ı,

(b) olası değerlendirme yaklaşımlarının ve yöntemlerinin güçlü ve zayıf yönleri, (c) her bir yöntemin varlığın niteliği ve ilgili pazardaki katılımcılar tarafından kullanılan yaklaşımlar ve yöntemler bakımından uygunluğu,

(d) yöntem(ler)in uygulanması için gereken güvenilir bilginin mevcudiyeti.

17.1. Pazar Yaklaşımı

Pazar yaklaşımı varlığın, fiyat bilgisi elde edilebilir olan aynı veya karşılaştırılabilir (benzer) varlıklarla karşılaştırılması suretiyle gösterge niteliğindeki değer belirlendiği yaklaşımı ifade eder.

Aşağıda yer verilen durumlarda, pazar yaklaşımının uygulanması ve bu yaklaşıma önemli ve/veya anlamlı ağırlık verilmesi gerekli görülmektedir:

(a) değerlendirme konusu varlığın değer esasına uygun bir bedelle son dönemde satılmış olması,

(b) değerlendirme konusu varlığın veya buna önemli ölçüde benzerlik taşıyan varlıkların aktif olarak işlem görmesi, ve/veya

(c) önemli ölçüde benzer varlıklar ile ilgili sık yapılan ve/veya güncel gözlemlenebilir işlemlerin söz konusu olması.

Yukarıda yer verilen durumlarda pazar yaklaşımının uygulanması ve bu yaklaşıma önemli ve/veya anlamlı ağırlık verilmesi gerekli görülmeyle birlikte, söz konusu kriterlerin karşılanmadığı aşağıdaki ilave durumlarda, pazar yaklaşımı uygulanabilir ve bu yaklaşıma önemli ve/veya anlamlı ağırlık verilebilir. Pazar yaklaşımının aşağıdaki durumlarda uygulanması halinde, değerlemeyi gerçekleştiren diğer yaklaşımların uygulanıp uygulanamayacağını ve pazar yaklaşımı ile belirlenen gösterge niteliğindeki değeri pekiştirmek amacıyla ağırlıklandırılıp ağırlıklılandırılmayacağı dikkate alınması gerekli görülmektedir:

(a) değerlendirme konusu varlığa veya buna önemli ölçüde benzer varlıklara ilişkin işlemlerin, pazardaki oynaklık ve hareketlilik dikkate almak adına, yeteri kadar güncel olmaması,

(b) değerlendirme konusu varlığın veya buna önemli ölçüde benzerlik taşıyan varlıkların aktif olmamakla birlikte işlem görmesi,

(c) pazar işlemlerine ilişkin bilgi elde edilebilir olmakla birlikte, karşılaştırılabilir varlıkların değerlendirme konusu varlıkla önemli ve/veya anlamlı farklılıklarının, dolayısıyla da subjektif düzeltmeler gerektirme potansiyelinin bulunması,

(d) güncel işlemlere yönelik bilgilerin güvenilir olmaması (örneğin, kulaktan dolma, eksik bilgiye dayalı, sinerji alıcılı, muvazaalı, zorunlu satış içeren işlemler vb.),

(e) varlığın değerini etkileyen önemli unsurun varlığın yeniden üretim maliyeti veya gelir yaratma kabiliyetinden ziyade pazarda işlem görebileceği fiyat olması.

Birçok varlığın benzer olmayan unsurlardan oluşan yapısı, pazarda birbirinin aynı veya benzeyen varlıkları içeren işlemlere ilişkin bir kanıtın genelde bulunamayacağı anlamına gelir. Pazar yaklaşımının kullanılmadığı durumlarda dahi, diğer yaklaşımların uygulanmasında pazara dayalı girdilerin azami kullanımı gerekli görülmektedir (örneğin, etkin getiriler ve getiri oranları gibi pazara dayalı değerlendirme ölçütleri).

Karşılaştırılabilir pazar bilgisinin varlığın tıpatıp veya önemli ölçüde benzeriyle ilişkili olmaması halinde, değerlemeyi gerçekleştirenin karşılaştırılabilir varlıklar ile değerlendirme konusu varlık arasında niteliksel ve niceliksel benzerliklerin ve farklılıkların karşılaştırmalı bir analizini yapması gerekir. Bu karşılaştırmalı analize dayalı düzeltme yapılmasına genelde ihtiyaç duyulacaktır. Bu düzeltmelerin makul olması ve değerlemeyi gerçekleştirenlerin düzeltmelerin gerekçeleri ile nasıl sayısalılaştırıldıklarına raporlarında yer vermeleri gerekir.

Pazar yaklaşımında genellikle her biri farklı çarpanlara sahip karşılaştırılabilir varlıklardan elde edilen pazar çarpanları kullanılır. Belirlenen aralıktan uygun çarpanın seçimi niteliksel ve niceliksel faktörlerin dikkate alındığı bir değerlendirmenin yapılmasını gerektirir.

17.2. Maliyet Yaklaşımı

Maliyet yaklaşımı, bir alıcının, gereksiz külfet doğuran zaman, elverişsizlik, risk gibi etkenler söz konusu olmadıkça, belli bir varlık için, ister satın alma, isterse yapım yoluyla edinilmiş olsun, kendisine eşit faydaya sahip başka bir varlığı elde etme maliyetinden daha fazla ödeme yapmayacağı ekonomik ilkesinin uygulanmasıyla gösterge niteliğindeki değerin belirlendiği yaklaşımdır. Bu yaklaşımda, bir varlığın cari ikame maliyetinin veya yeniden üretim maliyetinin hesaplanması ve fiziksel bozulma ve diğer biçimlerde gerçekleşen tüm yıpranma paylarının düşülmesi suretiyle gösterge niteliğindeki değer belirlenmektedir.

Aşağıda yer verilen durumlarda, maliyet yaklaşımının uygulanması ve bu yaklaşıma önemli ve/veya anlamlı ağırlık verilmesi gerekli görülmektedir:

(a) katılımcıların değerlendirme konusu varlıkla önemli ölçüde aynı faydaya sahip bir varlığı yasal kısıtlamalar olmaksızın yeniden oluşturabilmesi ve varlığın, katılımcıların değerlendirme konusu varlığı bir an evvel kullanabilmeleri için önemli bir prim ödemeye razı olmak durumunda kalmayacakları kadar, kısa bir sürede yeniden oluşturulabilmesi,

(b) varlığın doğrudan gelir yaratmaması ve varlığın kendine özgü niteliğinin gelir yaklaşımını veya pazar yaklaşımını olanaksız kılması, ve/veya

(c) kullanılan değer esasının temel olarak ikame değeri örneğinde olduğu gibi ikame maliyetine dayanması.

Yukarıda yer verilen durumlarda maliyet yaklaşımının uygulanması ve bu yaklaşıma önemli ve/veya anlamlı ağırlık verilmesi gerekli görülmeyle birlikte, söz konusu kriterlerin karşılanmadığı aşağıdaki ilave durumlarda, maliyet yaklaşımı uygulanabilir ve bu yaklaşıma önemli ve/veya anlamlı ağırlık verilebilir. Maliyet yaklaşımının aşağıdaki durumlarda uygulanması halinde, değerlemeyi gerçekleştirenin diğer yaklaşımların uygulanıp uygulanamayacağını ve maliyet yaklaşımı ile belirlenen gösterge niteliğindeki değeri pekiştirmek amacıyla ağırlıklandırılıp ağırlıklandırılmayacağını dikkate alması gerekli görülmektedir:

(a) katılımcıların aynı faydaya sahip bir varlığı yeniden oluşturmayı düşündükleri, ancak varlığın yeniden oluşturulmasının önünde potansiyel yasal engellerin veya önemli ve/veya anlamlı bir zaman ihtiyacının bulunması,

(b) maliyet yaklaşımının diğer yaklaşımlara bir çapraz kontrol aracı olarak kullanılması (örneğin, maliyet yaklaşımının, değerlemesi işletmenin sürekliliği varsayımıyla yapılan bir işletmenin tasfiye esasında daha değerli olup olmadığının teyit edilmesi amacıyla kullanılması), ve/veya

(c) varlığın, maliyet yaklaşımında kullanılan varsayımları son derece güvenilir kılacak kadar, yeni oluşturulmuş olması.

Kısmen tamamlanmış bir varlığın değeri genellikle, varlığın oluşturulmasında geçen süreye kadar katlanılan maliyetleri (ve bu maliyetlerin değere katkı yapıp yapmadığını) ve katılımcıların, varlığın, tamamlandığındaki değerinden varlığı tamamlamak için gereken maliyetler ile kâr ve riske göre yapılan uygun düzeltmeler dikkate alındıktan sonraki değerine ilişkin beklentilerini yansıtabilir.

17.3. Gelir Yaklaşımı

Gelir yaklaşımı, gösterge niteliğindeki değer, gelecekteki nakit akışlarının tek bir cari değere dönüştürülmesi ile belirlenmesini sağlar. Gelir yaklaşımında varlığın değeri, varlık tarafından yaratılan gelirlerin, nakit akışlarının veya maliyet tasarruflarının bugünkü değerine dayanılarak tespit edilir.

Aşağıda yer verilen durumlarda, gelir yaklaşımının uygulanması ve bu yaklaşıma önemli ve/veya anlamlı ağırlık verilmesi gerekli görülmektedir:

(a) varlığın gelir yaratma kabiliyetinin katılımcının gözüyle değeri etkileyen çok önemli bir unsur olması,

(b) değerlendirme konusu varlıkla ilgili gelecekteki gelirin miktarı ve zamanlamasına ilişkin makul tahminler mevcut olmakla birlikte, ilgili pazar emsallerinin varsa bile az sayıda olması.

Yukarıda yer verilen durumlarda gelir yaklaşımının uygulanması ve bu yaklaşıma önemli ve/veya anlamlı ağırlık verilmesi gerekli görülmekle birlikte, söz konusu kriterlerin karşılanmadığı aşağıdaki ilave durumlarda, gelir yaklaşımı uygulanabilir ve bu yaklaşıma önemli ve/veya anlamlı ağırlık verilebilir. Gelir yaklaşımının aşağıdaki durumlarda uygulanması halinde, değerlemeyi gerçekleştiren diğer yaklaşımların uygulanıp uygulanamayacağını ve gelir yaklaşımı ile belirlenen gösterge niteliğindeki değeri pekiştirmek amacıyla ağırlıklandırılıp ağırlıklandırılmayacağını dikkate alması gerekli görülmektedir:

- Değerleme konusu varlığın gelir yaratma kabiliyetinin katılımcının gözüyle değeri etkileyen birçok faktörden yalnızca biri olması,
- Değerleme konusu varlıkla ilgili gelecekteki gelirin miktarı ve zamanlamasına ilişkin önemli belirsizliklerin bulunması,
- Değerleme konusu varlıkla ilgili bilgiye erişimsizliğin bulunması (örneğin, kontrol gücü bulunmayan bir pay sahibi geçmiş tarihli finansal tablolara ulaşabilir, ancak tahminlere/bütçelere ulaşamaz), ve/veya
- Değerleme konusu varlığın gelir yaratmaya henüz başlamaması, ancak başlamasının planlanmış olması.

Gelir yaklaşımının temelini, yatırımcıların yatırımlarından getiri elde etmeyi beklmeleri ve bu getirinin yatırıma ilişkin algılanan risk seviyesini yansıtmalarının gerekli görülmesi teşkil eder.

Genel olarak yatırımcıların sadece sistematik risk ("pazar riski" veya "çeşitlendirmeye gidilemeyen risk" olarak da bilinir) için ek getiri elde etmeleri beklenir.

18. FİYATLANDIRMA

Taşınmazın satış (pazar) değerinin tespiti, kullanımı mümkün olan yöntemlerle saptanmış olup değerlendirme prosesi aşağıda ayrıntılı olarak verilmiştir.

18.1. Emsal Karşılaştırma Yaklaşımı

18.2. Gelir İndirgeme Yaklaşımı

18.1. Emsal Karşılaştırma Yaklaşımı

Bu yöntemde, taşınmazın çevresinde pazara çıkarılmış veya yakın dönemde satılmış/kiraya verilmiş benzer gayrimenkullerin satış değerleri araştırılmış ve pazar değerini etkileyebilecek kriterler çerçevesinde fiyat ayarlaması yapıldıktan sonra konu gayrimenkul için fiyat belirlenmiştir.

Bulunan emsaller konum, kullanım alanı büyüklüğü, manzara, inşai kalite, konfor ve teknik donanım gibi kriterler dahilinde karşılaştırılmış; yanı sıra ofisimizdeki mevcut bilgilerden faydalanılmıştır.

Pazar değerinin tespitinde, emsallerin m² birim değerleri taşınmaz niteliğine göre farklılaşmak üzere; konum, fonksiyon, büyüklük, imar durumu, şerefiye, fiziksel özellik, yapı yaşı, inşaat kalitesi, manzara vb. kriterlere göre uygunlaştırma yapılmak suretiyle değerlendirilmiştir. Uygunlaştırmada kullanılan yüzdeler oranlar örnekleme olarak aşağıdaki şekilde sınıflandırılmıştır.

Emsalin Durumu (Konum)	Emsalin Durumu (Büyükük)	Emsalin Durumu (Yaş/İnşai Kalite)	Yüzdeler Oranlar
Çok Kötü	Çok Büyük	Çok Eski	>%20
Orta Kötü	Orta Büyük	Orta Eski	%11 ... %20
Az Kötü	Az Büyük	Az Eski	%1 ... %10
Benzer	Benzer	Benzer	%0
Az İyi	Az Küçük	Az Yeni	-%10 ... -%1
İyi	Küçük	Yeni	-%20 ... -%11
Çok İyi	Çok Küçük	Çok Yeni	> -%20

Piyasa Bilgileri

Çevrede yapılan piyasa araştırmalarında aşağıdaki tespitlerde bulunulmuştur.

Satılık Emsaller

1-Emsal: Emlak Ofisi - SATILIK - 0 532 790 02 63

Değerleme konusu taşınmaz ile aynı projede Boğaz manzaralı, 16. katta yer alan brüt 290 m² kullanım alanlı ara kat daire 107.000.000 TL bedelle satılıktır.

2-Emsal: Emlak Ofisi - SATILIK - 0 532 152 91 58

Değerleme konusu taşınmaz ile aynı projede 6. katta yer alan brüt 155 m² kullanım alanlı ara kat daire 36.000.000 TL bedelle satılıktır.

3-Emsal Emlak Ofisi - SATILIK - 0 537 780 90 23

Değerleme konusu taşınmaz ile aynı projede 2. katta yer alan brüt 135 m² kullanım alanlı ara kat daire 28.000.000 TL bedelle satılıktır.

4-Emsal Emlak Ofisi - SATILIK - 0 212 465 42 72

Değerleme konusu taşınmaz ile aynı projede 5. katta yer alan brüt 170 m² kullanım alanlı ara kat daire 34.950.000 TL bedelle satılıktır.

5-Emsal: Emlak Ofisi - SATILIK - 0 507 471 01 34

Değerleme konusu taşınmaz ile aynı projede 4. katta yer alan brüt 120 m² kullanım alanlı ara kat daire 25.000.000 TL bedelle satılıktır.

Kiralık Emsaller:

6-Emsal: Emlak Ofisi - KİRALIK -0 539 389 66 43

Değerleme konusu taşınmaz ile aynı projede 9. katta yer alan brüt 220 m² kullanım alanlı ara kat daire 150.000,-TL/ay bedelle kiralıktır.

7-Emsal: Emlak Ofisi -KİRALIK - 0 530 393 62 82

Değerleme konusu taşınmaz ile aynı projede 17. katta yer alan brüt 265 m² kullanım alanlı ara kat daire eşyalı olarak 195.000,-TL/ay bedelle kiralıktır.

8-Emsal: Emlak Ofisi -KİRALIK - 0 532 676 44 42

Değerleme konusu taşınmaz ile aynı projede 13. katta yer alan brüt 268 m² kullanım alanlı ara kat daire eşyalı olarak 198.000,-TL/ay bedelle kiralıktır.

Emsal Kroki Tablosu (Kiralık Emsaller):



Emsal Analizi (Satılık)

EMSAL ANALİZİ ve HESAPLAMA										
	Birim Satış Fiyatı (TL)	Pazarlık Oranı	Alan Düzeltmesi		İnşai-Mimari Kalite		Konum / Şerefiye		Toplam Düzeltme	Düzeltilmiş Değer (TL)
Konu Mülk			220,00		5 Yıllık Yapı - İyi		Site İçi - Şehir Manzaralı			282.000
		Düzeltilme Oranı	Alanı	Düzeltilme Oranı	Durumu	Düzeltilme Oranı	Durumu	Düzeltilme Oranı	Düzeltilme Oranı	
Emsal 1	368.966	-10%	290	20%	Benzer	0%	Orta İyi	-20%	-10%	332.069
Emsal 2	232.258	-10%	155	20%	Benzer	0%	Orta Kötü	15%	25%	290.323
Emsal 3	207.407	-10%	135	20%	Benzer	0%	Orta Kötü	20%	30%	269.630
Emsal 4	205.588	-10%	170	20%	Benzer	0%	Orta Kötü	15%	25%	256.985
Emsal 5	208.333	-10%	120	20%	Benzer	0%	Orta Kötü	15%	25%	260.417

Emsal Analizi (Kiralık)

EMSAL ANALİZİ ve HESAPLAMA										
	Birim Kira Fiyatı (TL)	Pazarlık Oranı	Alan Düzeltmesi		İnşai-Mimari Kalite		Konum / Şerefiye		Toplam Düzeltme	Düzeltilmiş Değer (TL)
Konu Mülk			220,00		5 Yıllık Yapı - İyi		Site İçi - Şehir Manzaralı			815
		Düzeltilme Oranı	Alanı	Düzeltilme Oranı	Durumu	Düzeltilme Oranı	Durumu	Düzeltilme Oranı	Düzeltilme Oranı	
Emsal 6	682	-10%	220	20%	Benzer	0%	Az Kötü	10%	20%	818
Emsal 7	736	-10%	265	20%	Benzer	0%	Benzer	0%	10%	809
Emsal 8	739	-10%	268	20%	Benzer	0%	Benzer	0%	10%	813

Emsaller aynı proje bünyesinde benzer nitelikli taşınmazlardan seçilmiş olup beyan edilen satış fiyatlarından pazarlık payı düşülmüş, büyüklük, bina kalitesi/yaş kriteri ve konum/şerefiye düzeltmeleri yapılmıştır.

Ulaşılan Sonuç

Emsal analizinden hareketle rapora konu taşınmazın blok, kat, büyüklük ve kullanım fonksiyonu dikkate alınarak takdir olunan arsa payı dahil piyasa değeri aşağıda tablo halinde sunulmuştur.

BLOK NO	BAĞIMSIZ BÖLÜM NO	KAT NO	NİTELİĞİ	BRÜT ALANI (M ²)	BİRİM DEĞERİ (TL/M ²)	TAKDİR OLUNAN DEĞERİ (TL)	TAKDİR OLUNAN DEĞERİ (TL - KDV DAHİL)
A	95	14	KONUT	220	282.000	62.000.000	74.400.000

18.2. Gelir İndirgeme Yaklaşımı

Bu yaklaşımda, Doğrudan İndirgeme (Direkt Kapitalizasyon) ve Gelir İndirgeme (en önemli örneği İndirgenmiş Nakit Akımları analizidir) olarak adlandırılan iki yöntem kullanılmaktadır. Rapor konusu taşınmazların değer tesbitinde kira bedelinin ve kapitalizasyon oranının kolay tesbit edilebilir olması sebebiyle Doğrudan İndirgeme yöntemi kullanılmıştır.

Direkt ya da doğrudan kapitalizasyon da denilen ve mülkün bir yıllık stabilize getirisini baz alan bu yaklaşım, yeni bir yatırımcı açısından gelir üreten mülkün piyasa değerini analiz eder.

Bu yöntemde bir kapitalizasyon oranı elde edebilmek için karşılaştırılabilir mülklerin satış fiyatlarıyla gelirleri arasındaki ilişkiyi incelenir daha sonra konu mülkün sahip olunduktan sonraki ilk yılda elde edilen yıllık faaliyet gelirin bu oran uygulanır.

Elde edilen değer, benzer mülklerin aynı düzeyde getiri elde edeceği varsayımıyla belirlenen gelir düzeyi ile garanti edilen piyasa değeridir.

Bu analizde "Taşınmazın Değeri=Taşınmazın Yıllık Net Geliri / Direkt Kapitalizasyon Oranı" formülünden yararlanılır.

Kapitalizasyon oranı ise satılık ve kiralık emsallerin ortalama birim fiyatlarından hareketle (Bkz. Emsal Analizi) şu şekilde belirlenmiştir.

Ortalama m² satış değeri: 244.511 TL/m²

Ortalama m² kira değeri: 719 TL/m²

Satış Değeri / kira değeri: 244.511 / 719 = 340 Ay /12 Ay = 28,33 Yıl

Buna göre Kapitalizasyon oranı: 100 / 28,33= % 3,53 olarak belirlemiştir.

Bu hesaplamalar neticesinde rapora konu taşınmaz için takdir olunan aylık kira ve satış değeri aşağıdaki özet tabloda sunulmuştur.

Blok No	Kat No	B.B. No	Niteliği	Brüt Kullanım Alanı (m ²)	Birim Kira Değeri (TL/m ²)	Aylık Kira Bedeli	Yıllık Kira Bedeli	Kap. Oranı	Takdir Edilen Piyasa Değeri (TL)
A	14	95	Konut	220	815	179.000	2.148.000	0,0353	60.850.000

19. ANALİZ SONUÇLARININ DEĞERLENDİRMESİ

19.1. Farklı Değerleme Metotlarının ve Analiz Sonuçlarının Uyumlaştırılması ve Bu Amaçla İzlenen Yöntemin ve Nedenlerinin Açıklaması

Görülebileceği üzere kullanılması mümkün olan iki yöntemle bulunan değerler birbirine yakındır.

FARKLI DEĞERLEME YÖNTEMLERİ İLE HESAPLANMIŞ DEĞERLERİN KARŞILAŞTIRMASI	
KULLANILAN YÖNTEMLER	TOPLAM DEĞER (TL)
EMSAL KARŞILAŞTIRMA YAKLAŞIMI	62.000.000
GELİR İNDİRGEME YAKLAŞIMI	60.850.000

Ancak nihai değer olarak gayrimenkul rayiçleri piyasanın ekonomik parametrelerini her dönemde kendi içinde daha tutarlı bir denge ile yansıtmaması ve diğer yöntemin büyük oranda kabullere bağlı olması sebepleriyle "Emsal Karşılaştırma Yöntemi" ile bulunan değer alınması uygun görülmüş ve buna göre rapora konu taşınmazın arsa payı dahil değeri **62.000.000 TL** olarak belirlenmiştir.

19.2. Kira Değeri Analizi ve Kullanılan Veriler

Rapor konusu bağımsız bölüm için takdir olunan aylık ve yıllık kira değeri aşağıdaki tabloda sunulmuştur.

NİTELİK	BAĞIMSIZ BÖLÜM NO	BRÜT KULLANIM ALANI (m ²)	AYLIK KİRA DEĞERİ (TL)	YILLIK KİRA DEĞERİ (TL)
Konut	A Blok / 95	220	179.000	2.148.000

19.3. Gayrimenkul ve Buna Bağlı Hakların Hukuki Durumunun Analizi

Değerlemeye konu taşınmazın resmi kurumlar nezdinde yapılan incelemeleri sonucunda herhangi bir hukuki soruna rastlanmamıştır.

19.4. Gayrimenkul Üzerindeki Takyidat ve İpotekler İle İlgili Görüş

Taşınmaz üzerinde gayrimenkul değerini doğrudan ve önemli ölçüde etkileyecek nitelikte herhangi bir takyidat bulunmamaktadır.

19.5. Değerleme Konusu Gayrimenkulün, Üzerinde İpotek veya Gayrimenkulün Değerini Doğrudan Etkileyecek Nitelikte Herhangi Bir Takyidat Bulunması Durumları Hariç, Devredilebilmesi Konusunda Bir Sınırlamaya Tabi Olup Olmadığı Hakkında Bilgi

Rapora konu taşınmazın devredilmesinde sermaye piyasası mevzuatı çerçevesinde herhangi bir engel bulunmadığı kanaatindeyiz.

19.6. Boş Arazi ve Geliştirilmiş Proje Değeri Analizi ve Kullanılan Veri ve Varsayımlar

Değerleme, proje geliştirme niteliğinde değildir.

19.7. Asgari Bilgilerden Raporda Verilmeyenlerin Neden Verilmediklerinin Gerekçeleri

Asgari bilgilerden verilmeyen yoktur.

19.8. Müşterek veya bölünmüş kısımların değerlendirme analizi

Müşterek veya bölünmüş kısım bulunmamaktadır.

19.9. Hasılat Paylaşımı veya kat karşılığı yöntemi ile yapılacak projelerde, emsal pay oranları

Hasılat paylaşımı veya kat karşılığı yöntemi kullanılmamıştır.

19.10. Yasal Gereklere yerinde getirilip getirilmediği ve Mevzuat Uyarınca Alınması Gereken İzin ve Belgelerin Tam ve Eksiksiz Olarak Mevcut Olup Olmadığı

Taşınmazın yer aldığı bina için İmar Barışı'ndan yararlanarak 29.12.2018 tarih EA84VKRZ belge numarası ile Yapı Kayıt Belgesi alınmış ve 2. aşaması tamamlanarak 3194 sayılı imar kanununu geçici 16.maddesi gereği kat mülkiyetine geçilmiştir.

19.11. Değerlemesi Yapılan Gayrimenkulün Tapudaki Niteliğinin, Fiili Kullanım Şeklinin ve Portföye Dahil Edilme Niteliğinin Birbiriyle Uyumlu Olup Olmadığı Hakkında Görüş İle Gayrimenkul Yatırım Ortaklıkları Portföyüne Alınmasında Sermaye Piyasası Mevzuatı Çerçevesinde Bir Engel Olup Olmadığı Hakkında Görüş

Gayrimenkul Yatırım Ortaklıkları'na İlişkin esaslar Tebliği'nin 22. Maddesi 1. Fırka (b) ve (c) bentleri:

b) (Değişik:RG-2/1/2019-30643) Portföylerine alınacak her türlü bina ve benzeri yapılara ilişkin olarak yapı kullanma izninin alınmış ve kat mülkiyetinin tesis edilmiş olması zorunludur. Ancak, mülkiyeti tek başına ya da başka kişilerle birlikte ortaklığa ait olan otel, alışveriş merkezi, iş merkezi, hastane, ticari depo, fabrika, ofis binası ve şube gibi yapıların, tamamının veya bölümlerinin yalnızca kira geliri elde etme amacıyla kullanılması halinde, anılan yapıya ilişkin olarak yapı kullanma izninin alınması ve tapu senedinde belirtilen niteliğinin taşınmazın mevcut durumuna uygun olması yeterli kabul edilir. Ayrıca, 3/5/1985 tarihli ve 3194 sayılı İmar Kanununun geçici 16 ncı maddesi kapsamında yapı kayıt belgesi alınmış olması, bu fıkrada yer alan yapı kullanma izninin alınmış olması şartının yerine getirilmesi için yeterli kabul edilir.

c) Portföylerine ancak üzerinde ipotek bulunmayan veya gayrimenkulün değerini doğrudan ve önemli ölçüde etkileyecek nitelikte herhangi bir takyidat şerhi olmayan gayrimenkuller ile gayrimenkule dayalı haklar dahil edilebilir. Bu hususta 30 uncu madde hükümleri saklıdır.

Taşınmazın tapu kayıtlarında, değerlerini doğrudan ve önemli ölçüde etkileyecek nitelikte herhangi bir takyidat bulunmamaktadır. Taşınmaz için Yapı Kullanma İzin belgeleri alınmış olup kat mülkiyetine geçilmiştir.

Değerlemesi yapılan gayrimenkulün Gayrimenkul Yatırım Ortaklığı portföyünde "Binalar" başlığı altında yer almasında Sermaye Piyasası Mevzuatı çerçevesinde herhangi bir engel bulunmamaktadır.

20. SONUÇ

Rapor içeriğinde özellikleri belirtilen **Ritz Carlton Residence bünyesindeki konutun** yerinde yapılan incelemelerinde konumuna, kullanım alanı büyüklüğüne, mimari ve inşaf özelliklerine ve piyasa araştırmalarına göre günümüz ekonomik koşulları itibariyle,

1. Arsa payı dahil piyasa değeri için,

62.000.000 TL (Altmışikimilyon Türk Lirası);

2. Aylık kira değeri için ise,

179.000 TL (Yüzyetmişdokuzbin Türk Lirası) kıymet takdir edilmiştir.

Taşınmazın KDV dahil değeri 74.400.000 TL'dir.

Rapor konusu taşınmazların Sermaye Piyasası Kurulu hükümlerince GYO portföyünde "Binalar" başlığı altında yer almasında herhangi bir sakınca bulunmamaktadır.

İşbu rapor, **PEKER GAYRİMENKUL YATIRIM ORTAKLIĞI A.Ş.**'nin talebi üzerine ve e-imzalı olarak düzenlenmiş olup kopyaların kullanımları halinde ortaya çıkabilecek sonuçlardan şirketimiz sorumlu değildir.

Bilgilerinize sunulur. 08 Ocak 2024

(Değerleme tarihi: 29 Aralık 2023)

Saygılarımızla,

**LOTUS Gayrimenkul Değerleme
ve Danışmanlık A.Ş.**

Eki:

- Konum Krokisi ve Uydu Fotoğrafi
- Fotoğraflar
- Yapı Kayıt Belgesi
- Proje
- İmar Durumu ve Plan Notları
- Tapu Sureti
- Takbis Belgesi
- Banka Yazısı
- Değerleme uzmanlığı lisans belgeleri
- Mesleki Tecrübe Belgeleri

M. Kıvanç KILVAN
Sorumlu Değerleme Uzmanı
(Lisans No: 400114)

Engin AKDENİZ
Sorumlu Değerleme Uzmanı
(Lisans No: 403030)